Edición de 18 páginas

AGENCIAS EN EL EXTERIOR:
NUEVA YORK: 165, BROADWAY
OFICINA PRINCIPAL: AGUSTINAS 1269

LA NACION

Precio único en todo el país:
VEINTE CENTAVOS

SUSCRICIONES:
Por un año: $ 50.00 - Por seis meses: $ 26.00
Por tres meses: $ 14 - Por un año exterior: $ 110

AÑO VI

Santiago de Chile, Lunes 11 de Setiembre de 1922

2,067

La otra esposa

—¿Dos cubiertos? Por aquí, señores, todavía hay una mesa junto a la ventana, si los señores quieren disfrutar de la vista.

Alicia siguió al maitre d'hotel.

—¡Oh! sí, ven, Marcos, parecerá que almorzamos a bordo en pleno mar...

Su marido la retuvo, pasando un brazo bajo el suyo.

—Estaremos mejor aquí.

—¿Aquí? ¿Entre tanta gente? Prefiero...

—Te lo ruego, Alicia.

Aumentó su presión de modo tan significativo, que ella se volvió:

—¿Qué te pasa?

El hizo "chist..." muy bajo, mirándola fijamente, y la llevó hacia la mesa del centro.

—¿Qué sucede, Marcos?

—Voy a decírtelo, querida. Déjame encargar el almuerzo. ¿Quieres langostinos, o huevos en jalea?

—Lo que tú quieras, ya lo sabes.

Se sonrieron, desperdiciando los momentos preciosos de un "maitre d'hotel" rendido, presa de una especie de danza nerviosa, que traspiraba a su lado.

—Langostinos, ordenó Marcos. Y luego huevos con jamón. Y pollo frío con una ensalada romana.— ¿Queso a la crema? Especialidad de la casa.— Vaya por la especialidad. Dos muy buenos cafees. Que hagan almorzar a mi chauffeur; partiremos a las dos. —¿Cidra?— Desconfío... Champagne seco.

Marcos suspiró como si acabase de mudar de sitio a un armario, contempló el mar descolorido de medio día, el cielo casi blanco; luego a su esposa, que encontró bonita bajo un sombrerito de Mercurio con gran velo colgante.

Tienes buen semblante, querida. Y todo este azul del mar te hace los ojos verdes, ¡figúrate! Y luego estás engrosando, en viaje... ¡Es muy agradable, tanto, tanto!...

Ella tendió orgullosamente su busto redondo, inclinándose por encima de la mesa.

—¿Por qué me impediste que tomara aquella mesa junto a la ventana?

Marcos Ségny no pensó en mentir.

—Porque ibas a sentarte al lado de alguien que conozco.

—¿Y que yo no conozco?

—Mi ex-mujer.

Ella no supo decir palabra, y abrió aún más grandes sus ojos azules.

—¿Qué hay, querida? Esto tenía que suceder un día u otro. Y se repetirá. No tiene importancia.

Alicia, recobrando el habla, lanzó en su orden lógico las preguntas inevitables:

—¿Ella te vió? ¿Vió que tú la habías visto? ¡Enséñamela!

—No te des vuelta, en seguida, por favor; debe observarnos... Una señora morena, sin sombrero; debe vivir en este hotel... Sola, detrás de aquellos niños de rojo.

—Sí. Veo.

Disimulada por los sombreros de playa de grandes alas, Alicia pudo mirar a aquella que hacía quince meses era todavía la esposa de su marido. "Incompatibilidad", le contaba Marcos. ¡Oh, pero incompatibilidad total! Nos divorciamos como gentes bien educadas, casi amistosamente, tranquilamente, rápidamente. ¡Qué suerte que en nuestra felicidad no haya culpables ni víctimas!"

La dama de blanco, en cuyos cabellos lisos y lustrosos se reflejaba el mar en manchas azules, fumaba un cigarrillo, entornando los ojos.

Alicia se volvió hacia su marido, se sirvió langostinos y manteca, comió tranquilamente. Al cabo de un rato de silencio:

—¿Por qué no me habías dicho nunca que ella también tenía ojos azules?

El rió, sin embarazo.

—¡Pero no se me ocurrió!

Besó la mano que ella tendía hacia la panera, haciéndola ruborizar de placer. Morena y gruesa, se la hubiese encontrado un poco vulgar; pero el azul cambiante de sus ojos, y sus cabellos de oro ondeado, la disfrazaban en rubia frágil y sentimental. Dedicaba a su marido una gratitud ostentosa. Inmodesta sin saberlo, llevaba en toda su persona las marcas demasiado visibles de una felicidad extrema.

Comieron y bebieron con buen apetito, y cada uno de ellos creyó que el otro olvidaba a la dama de blanco. Sin embargo, Alicia reía a veces demasiado fuerte, y Marcos cuidaba de su silueta, ensanchando el torax e irguiendo la nuca. Esperaron el café bastante tiempo, en silencio. Un río incandescente, reflejo de sol alto e invisible, se movía lentamente sobre el mar y brillaba con un fuego insostenible.

—Está siempre ahí, ¿sabes? cuchicheó bruscamente Alicia.

—¿Te molesta? ¿Quieres tomar el café afuera?

¡Oh, no! ¡Es ella, más bien la que debería estar molesta! Además no parece divertirse mucho; si la vieses...

—No es necesario. Le conozco ese aire.

—¡Ah! sí, ¿era su estilo?

El sopló humo por las narices y frunció el ceño:

—Un estilo... No. Francamente te diré que no era feliz conmigo.

—¡Oh! ¿Posible?...

—Eres de una indulgencia deliciosa, querida, una indulgencia loca...

Luego agregó:

Tú eres un encanto... Me quieres... Estoy tan orgulloso, cuando te veo esos ojos... sí, estos ojos... Ella... Sin duda no supe hacerla feliz. Vaya, no supe.

—¡Es difícil!

Alicia se abanicaba con irritación, y lanzaba rápidas miradas a la dama de blanco que fumaba y que apoyaba la cabeza al respaldo de junco, y entornaba los párpados con un aire de laxitud satisfecha.

Marcos se encogió de hombros, modestamente:

—Es la palabra, confesó. ¿Qué quieres? Hay que compadecer a aquellos que nunca están contentos. ¡Nosotros somos tan felices!... ¿No es cierto, querida?

Ella no respondió. Prestaba furtivamente atención a la fisonomía de su marido, sanguínea, regular, a sus cabellos fuertes, salpicados de hilos de seda blanca, a trechos, a sus manos cortas y cuidadas.

Dudosa por primera vez, se preguntó:

"¿Qué quería ella mejor?"

Y hasta que partieron, mientras Marcos pagaba la cuenta y se enteraba del camino, del chauffeur, etc., ella no cesó ya de mirar con una curiosidad envidiosa a la dama de blanco, aquella descontenta, aquella difícil, ¡aquella mujer quizá superior que había destruido lo que a ella hasta ese instante le había parecido lo mejor del mundo!

COLETTE.

Tres leyendas del mar

PROLOGO

LOS TIEMPOS

Gran diario moderno de la tarde,

PARECERA PROXIMAMENTE

El mar, se ha dicho, es el padre de todas las cosas. En sus profundidades vibró el primer estremecimiento de la vida. Quizá el misterio de los orígenes, misteriosos y eternos, es lo que llama la imaginación de los hombres hacia el mar.

De pie en una ribera, contemplando la inmensidad de las aguas sin límites, ¡qué maravillas soñó el hombre de los remotos tiempos, ocultas tras el confín del horizonte!

La imaginación febril de las generaciones levantó los alcázares de sus sueños más allá de la línea que separa el agua y el cielo. Los paraísos de su inquietud y de su esperanza, las islas del reposo y de la paz. En el rumor de las olas sobre las arenas, los hombres pensativos oyeron el murmullo de las voces que surgían de las profundidades de coral; en el rugir de la tempestad creyeron asistir a las luchas invisibles y grandiosas de los dioses con los moradores de las profundidades.

Es que el mar tiene el secreto, el eterno y trágico secreto de todo lo que existe. Y este secreto balbucea en sus misteriosas e imperecederas leyendas, que ruedan de generación en generación, de pueblo en pueblo, de siglo en siglo.

EL BUQUE FANTASMA

¿Por qué será que las leyendas de la crueldad divina echan tan hondas raíces en la imaginación de las generaciones? La maldición que pesa sobre los pecadores se perpetúa a través del tiempo. El judío errante cruza los siglos, las edades y las civilizaciones, arrastrando su maldición: "¡Anda! ¡Anda!".

En el mar también existe la terrible leyenda, cantada por los poetas de tres siglos, inmortalizada en el arte: Es la leyenda del buque fantasma, en la desventura eterna del capitán holandés Vanderdecker.

Este piloto, durante la estación de las tempestades, trató en vano de doblar el cabo de Buena Esperanza con su velero, allá en los tiempos heroicos y legendarios de los navegantes de Portugal y de los Países Bajos.

—No podremos doblar el cabo, capitán — dijo uno de los oficiales, — vamos atrás...

—¡Atrás! — rugió Vanderdecker, trémulo de ira, en medio de espantosas blasfemias — no me volveré atrás aunque esté luchando en estas aguas hasta el día del Juicio Final...

La divinidad de las aguas oyó el voto sacrílego, y desde entonces, desde hace más de trescientos años, el blasfemo piloto lucha con la tempestad en su estéril empeño.

Su buque rueda entre las olas, crujiente y carcomido; el viento ruge, irónico, entre las velas andrajosas; los marineros, el capitán Vanderdecker mismo, son pálidos esqueletos empeñados en la maniobra.

Pero el buque fantasma, con el espectro de su capitán maldito junto al timón, lucha todavía con la eterna tempestad.

¡Ay de la infeliz nave que lo encuentre en alta mar!

Porque el buque fantasma significa la muerte para las naves que lo ven a lo lejos, infernal y maldito, con sus velas podridas, los albatros fantásticos y fatídicos graznando sobre sus puentes carcomidos, el pálido y horrible esqueleto del capitán Vanderdecker junto al timón, dirigiendo el buque maldito hacia el infierno, en medio del espanto de las sirenas.

FATA MORGANA

Fata Morgana es la reina misteriosa del mar.

Vive en una isla misteriosa y fantástica, donde el cielo siempre es azul, y donde las palmeras se inclinan bajo el rayo de la luna. Una canción divina y misteriosa se escapa de sus labios, una canción que el viento lleva sobre el mar...

Los pobres marineros sueñan con la azul ribera de Fata Morgana, en las aguas grises y tempestuosas, en las duras faenas de alta mar. Sus ojos cansados divisan a veces la isla de oro de Fata Morgana, las palmeras, las flores monstruosas, el cielo eternamente azul...

Pero la visión se desvanece en el horizonte.

Fata Morgana, divina y perversa, sigue cantando su celestial canción, pero no quiere que los hombres del mar lleguen a su encantada ribera.

El cielo será eternamente azul; su voz, como una cítara lejana, seguirá viajando en el viento; su isla de oro y de paz seguirá surgiendo ante las pupilas alucinadas de los navegantes...

Pero nadie llegará jamás hasta su ribera.

LOS PAJAROS ALMAS

Son unos pequeños pájaros de pardo color, que desde muchos siglos hacen palidecer a los navegantes.

Su nombre vulgar es el de petreles. Son los anunciadores, los tétricos heraldos de la tempestad.

¿De dónde salieron estas aves siniestras?

Su trémulo graznido, durante siglos, llevaba el espanto al corazón de los viejos pilotos. Cuentan las leyendas de los navegantes escandinavos que, cuando se oía el graznido de los petreles, una mujer pálida y espectral surgía en medio de la tempestad y sonreía, desapareciendo después. El viento amenazante jugaba con los cabellos de la aparición; detrás de ella, en los mares inmensos y solos, venía la tormenta, la destrucción y la muerte.

Los petreles, según las leyendas del mar del norte, son los pájaros almas. Son las almas de los marineros ahogados, esclavizados eternamente a la visión misteriosa, a la mujer de cabellos flotantes, que es el espíritu de la tempestad buscando siempre almas de marineros para transformarlos en pájaros, pequeños pájaros pardos que la rodean, que la siguen, graznando, en la soledad inmensa del mar.

HECTOR PEDRO BLOMBERG

NUESTRO FOLLETIN.

"LEJOS DE LA VIDA"

(Por Arthur Conan Doyle)

(Resumen de lo publicado hasta ahora)

Las señoritas Berta y Mónica Williams han envejecido en los suburbios de Londres, y la ciudad, extendiéndose con el tiempo, ha ido expulsándolas hacia afuera dentro de las propiedades que les dejara su padre. Ocupan ahora Norwood, una emplanada lisa donde se han edificado sólo tres chalets. Uno lo ocupan las señoritas Williams, y, temerosas de cualquiera alteración en la vida apacible que llevan, expían la condición de los nuevos vecinos que van ocupando los chalets. Otro de los chalets es ocupado por un viejo almirante, que se ha retirado allí con su esposa y su hijo como en un puerto. El chalet colindante lo habita el doctor Walker con sus dos hermosas hijas, y finalmente, el último ha venido a ocuparlo la señora de Westmascott y su sobrino. La señora de Westmascott representa la tendencia moderna del feminismo y exagera los principios; las señoritas Williams, después de la visita de cortesía que les han hecho, se sienten alarmadas y escandalizadas.

En la edición de mañana continúa el desarrollo de este interesante romance del célebre novelista inglés.

LA PLAYA

La Casa más surtida en pescados y mariscos.

— HOY: —
OSTRAS GRANDES
LANGOSTAS
CAMARONES DE RIO
CAMARONES DE MAR
CHOROS
JAIVAS
ERIZOS
RESTAURANT A LA CARTA
Monjitas 826 - Teléfono 1250

Triunfadores
El mejor cigarrillo
20 cts.
15-S

Con grandes facilidades en el pago
MUEBLES
SAN ANTONIO 62
Entrega inmediata
11-S.

NUESTRA
Leche de Magnesia
Es el purgante anti-ácido y suave por excelencia.
Exija nuestra marca en las boticas.
Laboratorio Chile
SANTIAGO
S-11

NADIE SE RESISTE

ante los precios realmente excepcionales con que la **MERCERIA CHILE** se ha ganado la confianza de las personas de buen sentido, que saben lo que representa para sus economías hacer sus compras en donde se vendan las mercaderías por lo que justamente valen, y no por lo que la desmedida ambición de los que ven en el público el eterno paganini quieren que valga...!

MERCERIA CHILE
DELICIAS 827, ENTRE ESTADO Y SAN ANTONIO
(Frente al Templo de San Francisco)

Chalet en Av. Pedro Valdivia

Ofrecemos en venta espléndido chalet moderno de 2 pisos, con todo confort, jardín, arboleda. Superficie: más de 6,000 metros. Dista pocas cuadras de la Av. Providencia. Tasación Caja Hipotecaria: $ 149,000.

Precio de Ocasión: $ 140,000

GUZMAN, SILVA y Cía. — 1243 HUERFANOS 1243
S-11

Ilumine su casa con profusión

SIN AUMENTAR EL CONSUMO DE CORRIENTE

Para el objeto use de preferencia únicamente lamparillas

"PHILIPS"

Las más resistentes, económicas y durables.

Las venden todos los almacenes eléctricos.

Importadores:

Morrison & Co.
AHUMADA 65 - 77 :—: SANTIAGO
Sub-Agentes: Raab, Rochette, Rocca y Cía.
Estado 235

MUEBLERIA TRAIGUEN
MONEDA 952
Muebles Finos
Precios bajos
O-6

COMPAÑIA CHILENA DE ELECTRICIDAD Ltda.

Podemos recomendar una taquígrafa y una mecanógrafa en Español, también algunas empleadas de oficina, todas las cuales se separan por reorganización. Tendremos mucho agrado en comunicarnos con casas interesadas.

R. F. HAYWARD,
Gerente general.
S-11

Historia de Chile
POR
A. DIAZ MEZA

Aprobada por el Ministerio de Instrucción para libro de consulta para los maestros de las Escuelas Públicas, y por el Ministerio de Guerra, como texto de enseñanza para las escuelas del Ejército.

Edición de 350 páginas profusamente ilustradas con más de CIEN grabados.

Precio del libro:
Cuatro Pesos

libre de porte y certificado, para todo el país.

Se hacen descuentos por pedidos de más de cinco ejemplares.

Pedidos al autor:

Casilla 3804, Santiago
14-S

$ 69, $ 98 y $ 130

realiza regios amueblados completos con mesa de centro, la Gran Fábrica Inglesa de Muebles de Mimbre.

SAN ISIDRO 261
13-S.

REMATE

Avisamos a los interesados y al público en general, que el 13 del presente, a las 11 A. M., serán sacadas a remate, con arreglo a la Ley, las prendas de plazo vencido, comprendidas entre los números

97663 al 98947 y 4941 al 5259
(DE 6 MESES PLAZO)
La Equitativa - Delicias 851 al 857

"Específico Boliviano Benguria"

Unico reconstituyente del cabello que devuelve a las Canas en corto tiempo el color natural; ataca la Caspa, evita la caída; cura la Calvicie, haciendo salir nuevo y abundante pelo al poco tiempo de usarlo.

Es una preparación vegetal limpia e inofensiva; y como regenerador del cabello es insuperable.

Ventas únicamente en MONEDA N.o 875 (altos)

Dr. RAFAEL BENGURIA B.— Casilla 2426.— Santiago
Atiendo pedidos de provincias

¡No Aceptaremos!

Nuevas órdenes para las Fiestas Patrias. Recibimos órdenes para entrega después de éstas.

Continuamos Ofreciendo: $ 120

Magnífico terno de casimir con forros de primera calidad. Confeccionados a la última moda, en hechuras yankee o inglesa.

$ 25.00 Es el valor de un lindo pantalón de fantasía sobre medida.

Sastrería Blanco y Negro
SAN DIEGO 412
HERMOSO SURTIDO EN SOMBREROS Y CORBATAS

NOTA. — Todas nuestras mercaderías en Sastrería, Camisería y Sombrerería, las encontrará en esta Casa con un 25 o|o más bajo que en las del centro, debido a la baja del cambio.

GRAN REALIZACION

HOY Lunes 11 en LA RIOJANA ESTADO 64-72
Martínez Blanco y Cía.

PONGE seda negro y blanco, metro	$ 8.00
PONGE seda en colores	$ 12.50
PONGE seda muy grueso, blanco y negro, metro	$ 18.00
CREP MARROKAN, solo negro, valía $ 55 mt., a	$ 37.50
MEDIAS seda negra clase muy buena, par	$ 9.00
MEDIAS hilo finísimas, todos colores, par	$ 8.00
LANAS fantasía, mt.	$ 18.00
CASIMIRES negros, ancho 140 cm., regalamos 1,000 metros, a	$ 15.90
LANAS en colores, mt.	$ 12.90
GABARDINAS, saldos.	$ 15.00
LIENZO lavado fino, mt.	$ 2.00
MADAPOLAN extra, mt.	$ 2.80
FUNDAS rica clase, c|u.	$ 2.80
ALMOHADONES, c|u.	$ 4.90
CREAS 1|2 hilo calidades garantidas de mucha duración, regalamos a los siguientes precios:	
N.o 1, ancho 1.90 cm. $ 8; 160 cm.	$ 6.50
N.o 2, ancho 210 $ 9.50; 190 cm., $ 8.50; 160 $	7.50
N.o 3, calidad inmejorable, 210 cm., 10.50; 190 cm., 10; y 1.60 cm.	$ 8.00
PAÑOS de mano finos, c|u.	$ 5.00
PAÑOS Españoles, clase extra	$ 8.00
PAÑOS Españoles rica clase en color	$ 9.50
PAÑOS Españoles extra finos	$ 12.50

S-11

DEFUNCION

Ha fallecido nuestro querido deudo

Navor Canto Silva

Sus restos serán conducidos al Cementerio Católico hoy Lunes 11, a las 10 A. M.

El cortejo partirá desde la Iglesia de San Sancisco (Alameda).

LA FAMILIA.

DEFUNCION

Habiendo fallecido nuestro querido e inolvidable esposo y padre, señor

Rosamel Soto Aguilar B.

el 8 del corriente, sus restos fueron sepultados privadamente en el Cementerio Católico.

Josefina Vargas v. de Soto-Aguilar. — Blanca y Carmela Soto-Aguilar Vargas.

DEFUNCION

Ha dejado de existir nuestra querida

Aurora Guzmán Jiménez

Rogamos a nuestros amigos acompañar sus restos al Cementerio General, hoy, a las 4 P. M., desde su casa habitación, Bulnes 30.

GREGORIO GUZMAN F. Y FAMILIA.

DEFUNCION

Habiendo fallecido nuestro querido deudo don

Alfredo Villarreal Vargas

rogamos a sus amigos y a los nuestros se dignen acompañar sus restos al Cementerio General hoy Lunes, a las 5 P. M.

El cortejo saldrá del Pensionado de San Vicente de Paul.

LA FAMILIA.

DEFUNCION

Ha dejado de existir nuestro querido deudo don

Juan Peralta Ponce

Rogamos a sus compañeros y amigos acompañar sus restos al Cementerio General.

El cortejo partirá a las 4 P. M. de hoy de la Escuela de Medicina.

FROILAN PERALTA. — ERALIO CORTES.

Blocks

de yeso para TABIQUES.
Ornamentaciones de yeso y de Cemento.
Precios módicos.

SAN MIGUEL 48
P. ARGENTI. S-11

MUEBLES

Sólidos y elegantes, con grandes facilidades de pago, ofrece:

LA REPUBLICA
SANTO DOMINGO 1026
Frente a la Cía. de Gas

AGUA SACCAVA

TINTURA VEGETAL
para hacer recobrar al CABELLO y a la BARBA su primitivo color.

PARIS - 36, Rue de La Tour-d'Auvergne
De venta en Santiago: Droguería Francesa y todas buenas casas.

Barriles Cerveceros

Se compran, páganse a buen precio.

ESPERANZA 1247

Barraca y Maestranza "ITALIA"

CAMILO PIZARRO P.
NATANIEL 469
Teléfono 271, Parque, Casilla 800

Acaba de recibir y ofrece a precios convenientes: Vigas doble té y canal, fierro en barras redondo, té y ángulo, planchas de acero N.o 26 y de espesores 1|8", 1|4", 3|8", etc.

Atiende toda consulta de trabajos metálicos, enviando presupuesto a quienes lo soliciten. 30-S.

Concurso

Llámase a concurso a fin de proveer en propiedad una plaza de profesor auxiliar en la Escuela Diurna de Aplicación Anexa a la Normal de Preceptores de Chillán, con un sueldo base de $ 4,200 anuales.

Los interesados deberán enviar sus títulos y demás antecedentes, a la Dirección de la Escuela Normal citada, antes del 2 de Octubre próximo.

EL DIRECTOR GENERAL DE EDUCACION PRIMARIA.
2-O.

PLOMO

En lingotes y planchas, vende: ALBERTO GOLDENBERG, Agente General de la
SOCIEDAD FUNDICION NACIONAL DE PLOMO
Bolsa de Comercio
Oficina N.o 301, Teléfono 2507
Casilla N.o 1458 - SANTIAGO

LOS TIEMPOS

Diario de la tarde. Aparecerá próximamente.
El diario que nadie podrá dejar de leer.

LOS TIEMPOS

Fabricación de Cajones

Y JABAS EN TODAS MEDIDAS

Hay existencia de cajones vineros y azucareros.

La República

BARRACA Y FABRICA
Domeyko 2354, entre Avenida España y República. — Teléfono 132, Parque, Casilla 3081

Casa para Escuelas

Pídense propuestas públicas para dotar de local a la Escuela N.o 98 de este departamento, por la renta anual de cuatro mil ochocientos pesos ($ 4,800.00) y dentro del siguiente radio: Población Villa Moderna.

Las propuestas se abrirán el 11 del actual a las 15 horas en la Sección de Locales de la Dirección General de Educación Primaria, en donde se darán los datos que se soliciten.

Director General de Educación Primaria. S-11

FABRICACION DE PUERTAS, VENTANAS, GALERIAS Y PERSIANAS

HAY EXISTENCIA PARA ENTREGA INMEDIATA

DESVIO BARRACA Y FABRICA **"LA REPUBLICA"** DOMEYKO 2354, ENTRE AVENIDA ESPAÑA Y REPUBLICA

CARPINTEROS: Hay completo surtido de batientes, palillos, peinazos, centros, marcos y molduras de todas clases. Gran surtido.
PINO OREGON: De todas dimensiones en bruto y elaborado.
LISTONES: Machihembrados para piso, cielo, parquet y zócalo.
ROBLE: Para envigados de 2 x 6, 2 x 8 y 2 x 10, de 5 a 9 metros de largo.
ALAMO: 2 x 10", muy seco; TAPA álamo de 3|4" y 1".
MANGOS: Para escobas y plumeros, lisos y torneados.
EN TORNEOS: Completo surtido en patas para mesas, balaustros de escalas y se hace toda clase de trabajos.
Despacho rápido a provincias por pequeñas y grandes partidas. Por carros completos desde mi DESVIO ESCOBEDO.

RAULI, LINGUE Y LAUREL EN BRUTO. — (Pida usted Catálogos). — Casilla 3081.—Teléfono 182 Parque "COMUNIDAD MANUEL ESCOBEDO M."
S-11

---

7 DIAS EXTRAORDINARIOS

Por cambio de local liquidamos todas las mercaderías.
NOTA.—Se venden estanterías y mostradores.

MARTINEZ BLANCO Y CIA.
AHUMADA 310. — LAS DOS CALIFORNIAS
S-13

Vamianine

Tabes, Avariosis, Enfermedades de la Piel

Nuevo producto científico ni tóxico ni venenoso, a base de metales preciosos y plantas especiales.

Psoriasis
Eczéma
Acné
Ulceras

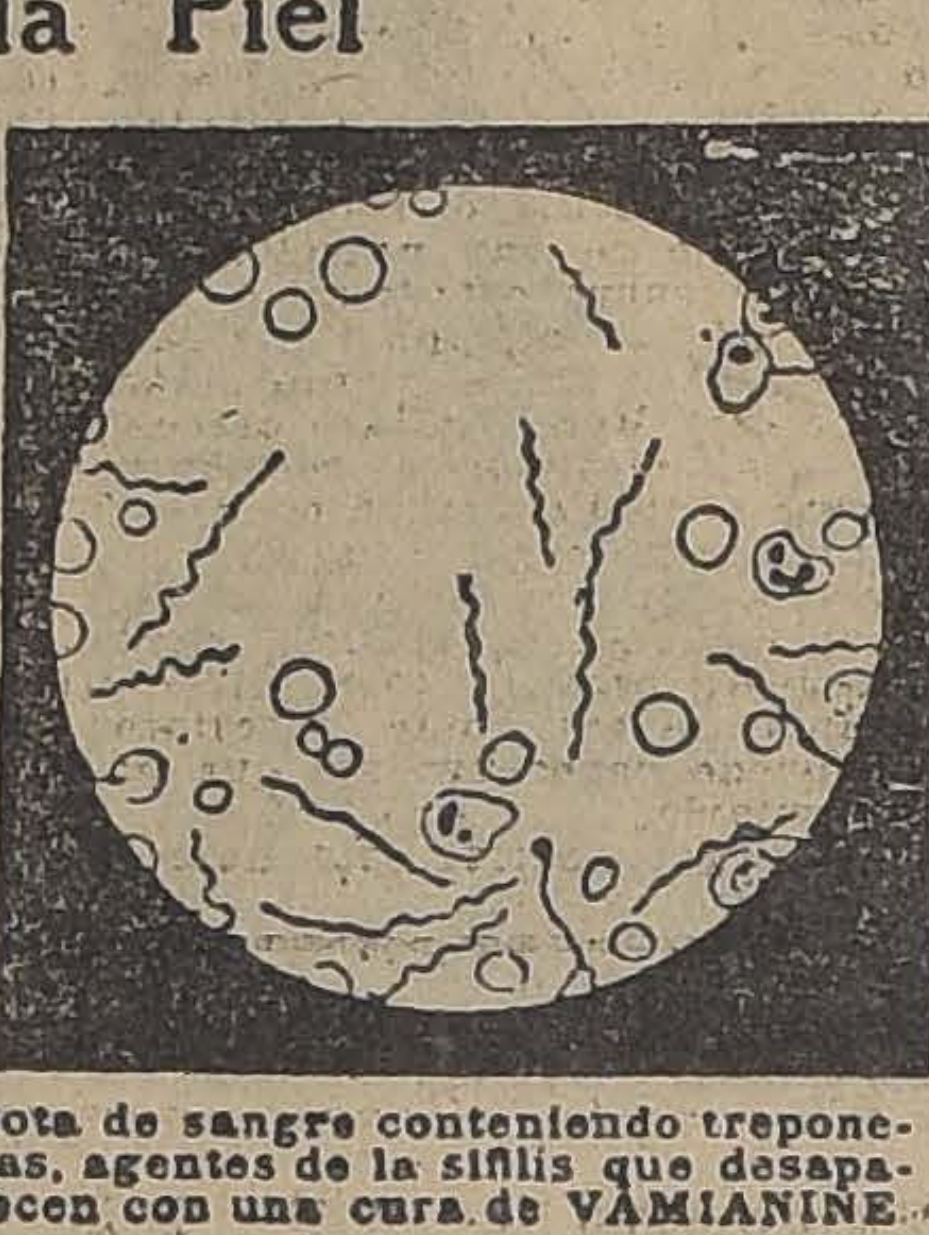

Gota de sangre conteniendo treponemas, agentes de la sífilis que desaparecen con una cura de VAMIANINE.

OPINIÓN MÉDICA:

« La *Vamianine* viene a agregarse muy oportunamente al arsenal terapéutico de la avariosis y la dermatosis, y es para el médico una arma muy activa contra estas afecciones tan a menudo insuficientemente tratadas. »

Dr. FAIVRE,
Profesor en Clínica interna de la Universidad de Poitiers.

Establecimientos Chatelain, 2, rue Valenciennes: París.

"EL TATTERSALL"

Avisamos a nuestros clientes que con motivo del feriado de Fiestas Patrias, la feria que debía haber el

Lunes 18 de Setiembre

se efectuará el

Viernes 15 de Setiembre

en las condiciones de costumbre.

EL GERENTE.
S-15

Sociedades Anónimas

SOCIEDAD EXPLOTADORA DE TIERRA DEL FUEGO

De acuerdo con lo dispuesto por el artículo 14 de los Estatutos, se cita a los señores Accionistas a Asamblea General Ordinaria para el Viernes 22 del corriente, a las 2 y media P. M., en el salón de la Cámara Nacional de Comercio de este puerto, calle Blanco N.o 731, con el objeto de presentarles la Memoria y el Balance correspondientes al año terminado el 30 de Junio.

Los accionistas que deseen recibir el próximo dividendo en letras sobre Londres, deben dar aviso por escrito antes del 15 de Setiembre, día en que se fijará el tipo de cambio para el pago en moneda corriente.

No se dará Letras por menos de £ 25.

El Registro de Accionistas estará cerrado desde el 9 hasta el 22 de Setiembre, ambas fechas inclusive.

Valparaíso, 1.o de Setiembre de 1922.

EL DIRECTORIO.

Oficina de la Agencia en Santiago, Moneda N.o 1109. S-23

Compañía Sud Americana DE VAPORES

JUNTA GENERAL EXTRAORDINARIA

Por acuerdo del Consejo Directivo, déjase sin efecto la convocatoria a Junta General Extraordinaria de Accionistas para el Lunes 11 de Setiembre próximo, y cítase nuevamente a dicha Junta a reunión extraordinaria para el Jueves 21 del corriente, a las 2 P. M., en la Oficina de la Compañía, calle Blanco N.o 895, con el fin de tratar del aumento del capital social, a que se refiere el artículo 4.o de los Estatutos de la Compañía y de la reforma de ese artículo y del 48 de los mismos Estatutos, como así mismo de los demás que sea necesario poner de acuerdo con la reforma.

El Registro de Accionistas permanecerá cerrado desde el Lunes 11, hasta el Jueves 21, ambas fechas inclusives.

Valparaíso, 1.o de Setiembre de 1922.

EL GERENTE. S-21

Club de la Union

En cumplimiento del artículo 16 de los Estatutos, se cita a los señores socios a Junta General Ordinaria para el Lunes 11 de Setiembre, a las 6.30 P. M., con el objeto de dar cuenta del balance y de la Memoria anual, y en seguida, a Junta General Extraordinaria con el objeto de tratar de la Reforma de los Estatutos y de la autorización para vender el inmueble calle de Bandera 312, esquina de Huérfanos.

EL DIRECTORIO.
11-S.

Compañía de Salitres de Antofagasta

DIVIDENDO N.o 146

En conformidad a lo acordado por el Consejo Directivo se repartirá a los señores accionistas un dividendo de

$ 1 POR ACCION

que se pagará por el Banco de Chile en Valparaíso y Santiago, desde el 14 de Setiembre próximo.

El Registro de Accionistas permanecerá cerrado desde el 30 del actual, hasta el 14 de Setiembre, ambas fechas inclusives.

Valparaíso, 26 de Agosto de 1922.

CARLOS DEL CAMPO N.,
Gerente.
14-S

Fábrica Nacional de Sillas

Esta silla vale 120 pesos docena, es de madera de lingue y tapizada en cuero.

"GRAN RAPID"

CALLE ANTOFAGASTA 2130

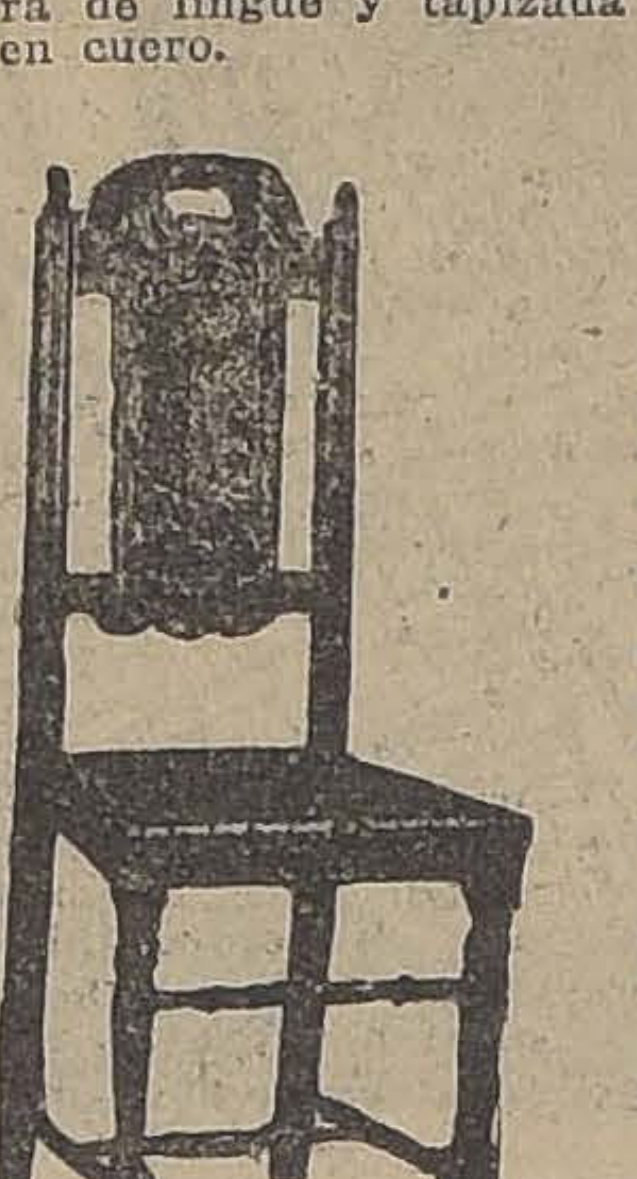

Si usted necesita este artículo, antes de comprarlo visite la "GRAN RAPID", es la fábrica que lo atenderá en las mejores condiciones. Los precios están fuera de toda competencia, su duración y elegancia son los que han servido de réclame a la Fábrica.

Esta Fábrica tiene el mayor y más variado surtido que usted imagine.

Nadie puede hacer competencia a la "GRAN RAPID", por ser ésta especialista en este artículo y tener montada la Fábrica en las mejores condiciones.

Aproveche hoy esta oportunidad; recorte y envíe este cupón:

Señor O. Pinochet L.— Calle Antofagasta 2130.— Sírvase mandarme sin compromiso para mí su catálogo de sillas.

Nombre ....

Ciudad ....

Calle .... N.o ....

S-11

Avisos de Vapores

GRACE LINE

SERVICIO RAPIDO DE VAPORES ENTRE VALPARAISO Y NUEVA YORK

Viaje en 19 días, Vía Canal de Panamá, con escala en Antofagasta, Iquique, Mollendo, Callao y Coronel.
Servicio de primera clase, únicamente.
Camarotes de lujo, Cuisine inmejorable.

SALIDAS FIJAS CADA DOS SEMANAS, A LA 1 P. M.

"SANTA ELISA" STBRE. 13 "SANTA TERESA", OCTBRE. 18
"SANTA LUISA", OCTBRE 4. "SANTA ANA", NOVBRE. 1.o

Por informaciones y pasajes, dirigirse a sus agentes en Santiago:

GRACE y Cía. (CHILE) S. A.
Agentes de la Compañía Japonesa Toyo Kisen Kaisha
HUERFANOS 1087 :-: SANTIAGO

Compañía Sud-Americana de Vapores

CARRERA RAPIDA A CRISTOBAL, en 14 días, en conexión con naves para y de Estados Unidos, Europa, etc., y en Antofagasta, Arica y Mollendo, con los trenes internacionales para y de Bolivia.

PROXIMAS SALIDAS

"AYSEN", el Miércoles 20 de Setiembre, a las 4 P. M.
"PALENA", el Miércoles 27 de Setiembre, a las 4 P. M.
"IMPERIAL", el Miércoles 4 de Octubre, a las 4 P. M.
CARRERA CALETERA A PIMENTEL, quincenal, con escala en la mayoría de los puertos intermedios.

PROXIMAS SALIDAS

"MAIPO" el Sábado 23 de Setiembre, a las 4 P. M.
"MAPOCHO", el Sábado 7 de Octubre, a las 4 P. M.
"CACHAPOAL", el Sábado 21 de Octubre, a las 4 P. M.
WESSEL, DUVAL y Cía., Huérfanos esq. Morandé, Agentes.
Cía. TRANSPORTES UNIDOS, Estado esq. Delicias, Sub-Agentes.

Vapor Rápido al Norte

El nuevo y rápido vapor nacional de pasajeros con instalación inalámbrica MARCONI,

AMERICA

Capitán C. NUÑEZ, saldrá el **Martes 12 de Setiembre, a las 4 P. M., para COQUIMBO, HUASCO, CALDERA, TALTAL, ANTOFAGASTA, TOCOPILLA, IQUIQUE, CALETA BUENA y ARICA.**
Recibe carga desde el Sábado 9 de Setiembre, en lanchas particulares y de la Compañía.

El vapor tiene espléndidas comodidades para pasajeros en 1.a y 3.a clases. Con alumbrado eléctrico durante toda la noche.
Por fletes y demás pormenores, verse con

ARTIGAS y DIAZ
Agentes. — Galería Alessandri N.o 13-A.—Teléf. Ingl. 3272
SANTIAGO

ARTIGAS, RIOFRIO y Cía.
Teléf. Ingl. 1030.—Cochrane 895 y Blanco frente a Cía. S. A. de V.
VALPARAISO

S-12

The Royal Mail Steam Packet Company

SERVICIO RAPIDO DE LUJO DESDE **Buenos Aires a Europa** PRECIOS REBAJADOS

VAPORES "D"

	Para Vigo	Para Liverpool
1.a clase	$ 625.00 m|n.	$ 700.00 m|n.
Intermediaria	$ 275.00 m|n.	$ 300.00 m|n.
3.a clase	$ 140.00 m|n.	$ 180.00 m|n.

VAPORES "A"

	Para Vigo	Para Cherburgo y Southampton
1.a clase	$ 775.00 m|n.	$ 900.00 m|n.
2.a clase	$ 400.00 m|n.	$ 450.00 m|n.
3.a clase	$ 150.00 m|n.	$ 180.00 m|n.

PROXIMAS SALIDAS

"ARLANZA" .. .. 22 Setiembre "AVON" .. .. .. 6 Octubre
"DEMERARA" .. .. 30 Setiembre "ALMANZORA" .. .. 20 Octubre

Rebajas para familias. Boletos de ida y vuelta con rebaja adicional para familias. Hay combinaciones, grandes departamentos lujosos. Hay camarotes de una, dos y tres camas, y para todo gusto. Comodidad y buena mesa.

AGENTES:
THE PACIFIC STEAM NAVIGATION COMPANY
CASILLA 536. — SANTIAGO. — AGUSTINAS 1017
SUB - AGENTES: Compañía Expreso Villalonga y Compañía Transportes Unidos

---

AVISOS DE REMAT

Remate del Menaje de Ca

DEL SEÑOR JOSE ARDITI
557 - TOCORNAL - 557
ENTRE SANTA ISABEL Y ARGOMEDO
HOY LUNES 11 A LAS 2 P. M.
Por cambio de residencia

— HAY —

SALON.—Piano de cola CHICKERING, 2 amoblados ta en seda y lana floriado, esqueletos de nogal talla pejo dorado luna biselada. Victrola con pedestal para ídem. Cortinajes, cuadros al óleo, rica lámpa bronce cincelado y cristal bacaratt de 8 luces, etc.
ESCRITORIO.—Amoblado estilo Chesterfield, tapiz cuero rroquí. Escritorio Ministro, Estante para libros, Ar de cortinas, Máquina de escribir FOX, Cortinajes figuras de bronce, útiles de escritorio, choapinos, pared, alfombrado de una pieza, etc., etc.
COMEDOR.—Amoblado estilo Inglés color caoba con tería y aplicaciones de bronce con espejos biselados moles rosa, con un aparador bajo, un trinche, una mesa corredera y 12 sillas tapiz cuero, carpeta de mantelería, servicio japonés, servicio cristalería, finos, reloj de pared, cuadros al óleo, grabados, e
DORMITORIOS.—4 amoblados estilo Luis XV, Luis XV glés y otros en nogal, roble y lingue color caoba ral con roperos de 3 cuerpos y un cuerpo, már colores y lunas biseladas, catres de bronce y s bronce, colchones de lana, servicio lavatorio, amobla asiento, mesas de centro, cuadros, lámparas de etc., etc.
HALL, COCINA Y VARIOS.—Amoblados de mimbre, ta piz cuero, paragüero con espejo, plantas en tina, ras, bancos para jardín, cocina a gas y económica, de cocina, mesa forro zinc, carbonera de fierro, tos, útiles de cocina, estantería con cajonería para sa, cajas maletas, mangueras, bancos para etc., etc.

Y demás A LA VISTA EL DOMINGO, DE 2 a 6 P. M.

VICTOR ARAYA
Martillero de Hac

Por demolición del edificio venderé en este remate tejas y un gran lote de canales.

REMATE DEL MENAJE DE CA

DEL Sr. DAVID COHEN L.
514 — LILLO — 514
(UNA CUADRA DE AV. RECOLETA)
El Martes 12, a las 2 P. M.

— HAY —

SALON. — Lindo amoblado estilo inglés, tapiz seda, compu un sofá, dos sillones y seis sillas. Alfombra inglesa de za. Mesa de centro. Lámpara eléctrica. Grabados. Cu óleo, etc.
COMEDOR. — Amoblado estilo inglés compuesto de aparad che, mesa de correderas y 6 sillas. Servicio porcelana bra. Carpeta de paño. Cristalería. Cuchillería. Bot cristal. Servicio para té. Cuadros. Grabados. Pedestales,
ESCRITORIO. — Escritorio medio ministro. Alfombra de za. Juego de muebles compuesto de un sofá y 4 sillas para eléctrica. Grabados. Tinteros. **Guantes de box** y pelotas para tennis, etc.
DORMITORIO I. — Amoblado estilo inglés, compuesto de de 2 cuerpos, mesa de toilette y 2 veladores; catre bronce; muebles de asiento; alfombras de una pieza; lavatorio; cuadros religiosos; delanteros, etc.
DORMITORIO II. — Catre de bronce con sommiers. Peinador lador con mármol. Divanes. Muebles de asiento. Caja-b fombra de una pieza, etc.
VARIOS. — Paragüero con espejo. **Silla de montar de** cinas a carbón importadas. Batería de cocina. Cómodas Layaplatos. Pedestales. Alfombra de tiras. Pisos de co

A la vista Lunes de 2 a 6 P. M. y el Martes de 9 A. M.

CARLOS RIVAS VICUÑA — ARTURO CALVO MACK
MARTILLERO DE HACIENDA.

REMATE DEL MENAJE DE CA

DEL Sr. ENRIQUE MONTES C.
180 — LORD COCHRANE — 180
El Martes 12 del presente, a las 2 P. M.
— (Por ausentarse del país) —

— HAY —

ESCRITORIO. — Rico amoblado tapiz cuero Córdoba. E americano. Sillón de encina tapiz cuero marroquí. Esta ra libros. Columnas de roble. Figuras de bronce. Cu óleo originales de Lynch, Valdés, Pérez Collar, Ga Choapinos. Utiles de escritorio. Alfombrado de una pi
COMEDOR. — Amoblado estilo Inglés, con lunas biselad puesto de: un aparador, dos trinches, una vitrina, mes rredera y 12 sillas. Rico servicio de mesa con guard dorado. Cristalería. Plaquées finos en centros de mes neras. Alcuzas. Paneras, etc. Carpeta de mesa pa Servicio para té. Cuchillería. Cortinajes de paño lacre dros al óleo. Grabados. Lámpara eléctrica de 3 luces. brado de una pieza, lacre, etc., etc.
DORMITORIO. — Amoblado estilo americano de roble co bisceladas y cubiertas de cristal, con: un ropero de 2 c un chiffonier, un toilette y 2 veladores. Catres de Colchones de lana. Servicio lavatorio. Chaisselongue tapizadas. Lámparas eléctricas para velador. De Cuadros religiosos. Alfombrado. Pantalla seda, etc.,
HALL. — Amoblado estilo Mission, tapiz cuero marroquí güero de roble con luna biselada. Pedestales. Ja Choapinos. Mesa de centro de caoba. Cuadros al óleo dos. Cortinaje de paño lacre. Plantas en maceteros,
VARIOS. — Cocina económica con caldero y horno. Batería cina. Mesa forro zinc. Estantes para despensa. La Biombo. Pedestales. Plantas en tina. Farol para Muebles sueltos, etc., etc.

Y demás a la vista hoy Lunes, de 2 a 6 P. M.

VICTOR ARAYA
Martillero de Ha

Remates de Prendas de Plazo Vencidos

Hoy Lunes 11 de Setiembre, a las 9 1|2 A. M., el martillero señor Aldunate, rematará en la **Casa de Préstamos "EL CONDOR", calle San Pablo N.o 2296,** las prendas no rescatadas y comprendidas entre los números 55,370 a 56,848.

Hoy Lunes 11 de Setiembre, a las 11 A. M., el martillero señor Sáez, rematará en la **Casa de préstamos "LA MARAVILA", calle San Diego N.o 1802,** las prendas no rescatadas y comprendidas entre los números 5,419 a 7,769.

Hoy Lunes 11 de Setiembre, a las 2 P. M., el martillero señor Jorquera, rematará en la **Casa de Préstamos "EL TIGRE", calle San Diego N.o 1886,** las prendas no rescatadas y comprendidas entre los números 37,733 a 39,348.

Hoy Lunes 11 de Setiembre, a las 4 P. M., el martillero señor Meza, rematará en la **Casa de Préstamos "LA VALPARAISO", calle Maestranza N.o 398,** las prendas no rescatadas y comprendidas entre los números 18,050 a 18,780 y 68,385 a 68,918.

Hay: máquinas de coser y de afeitar, gran cantidad en ropa y calzado, ponchos, chalones, retazos de géneros y cortes de casimir, servicio plaqué y loza amoblados de comedor y dormitorio, relojes y cadenas, gran surtido en joyas con brillantes y piedras, catres, colchones, sommiers, pieles, cortinas, manteles, herramientas, instrumentos de cuerda, carpetas y muchas otras especies.

El Martes 12 de Setie 9 1|2 A. M., el martille dunate, rematará en l **Préstamos "LA SAN** **calle Maestranza N.o 70** das no rescatadas y entre los números 85,371

El Martes 12 de Setie 11 A. M., el martillero quera, rematará en la Ca **tamos "LA FAVORITA", Diego N.o 702,** las pren catadas y comprendida números 63,367 a 65,481,

El Martes 12 de Setie 2 P. M., el martillero rematará en la **Casa d "LA LUNA", calle San 1206,** las prendas no comprendidas entre 17,504 a 19,080 y 19,146

El Martes 12 de Setie 4 P. M., el martillero rematará en la **Casa d "EL GALLITO", Aveni cia N.o 1320,** las prend tadas y comprendidas meros 87,047 a 88,975 9,369.

Hay: Gran surtido e rior y de cama, catres sommiers, sillas de m na, maletas y maleti ponchos, mantos, mueble torio y comedor, máqui y fotográficas, manteles tas, gran surtido en ropa para hombres y señoras vicio plaqué y cristal, riado surtido en alhaja tes, perlas y piedras muchas otras especies.

Las prendas estarán desde dos horas antes **Pago al contado.**

EL INSP

LA NACION

Santiago, 11 de Setiembre de 1922

EL CARBON Y EL PETROLEO EN NUESTRA LEGISLACION

Por el órgano del Ministerio de Industria, el Gobierno designó hace poco una comisión, más o menos numerosa, para que estudie y proponga las reformas que ha menester nuestro Código de Minería, en lo concerniente al descubrimiento y explotación de dos sustancias fósiles de la mayor importancia: el carbón y el petróleo.

Es un decreto extensamente fundado, cuyas ideas corresponden a las que en el mes de Julio último hiciera presente la Sociedad Nacional de Minería, en nota que este diario comentó editorialmente el día 21 del indicado mes.

En verdad, se trata de poner al día nuestro Código, que al respecto se halla harto atrasado, dado el desarrollo que en el mundo entero han alcanzado en el curso del último medio siglo las industrias carbonera y del petróleo, y dada la influencia económica decisiva, y cada vez mayor, de una y otra.

Es sabido que con razón se considera ahora que el principio de la indenunciabilidad de los yacimientos carboníferos, aceptado por nuestro Código, constituye una rémora para la industria, y contribuye de manera efectiva a que permanezca estéril una fuente de riqueza cuya explotación, en debida forma y cuantía, ejercería influencia incalculable en la economía nacional. Y es sabido, además, como hemos tenido oportunidad de recordarlo, que en todos los proyectos de reforma hasta ahora presentados se ha tendido a reaccionar francamente contra ese principio. Desgraciadamente, aquellos no han pasado de ser bien inspiradas iniciativas, sin fructificación.

En el reciente decreto del Gobierno se insiste en que la reforma debe ser orientada en ese sentido, y la Comisión no podrá menos de dar acogida a esta manifestación de la voluntad del Gobierno, tan en armonía con el espíritu de las legislaciones de los países más productores de carbón, y que tan bien consulta el verdadero interés nacional.

Por lo que respecta al petróleo, cabe decir que es ésta, sin duda, la primera vez en que se promueve un intento de legislación especial acerca de esta materia. Los legisladores de 1888, mucho menos los de 1874, no pudieron sospechar siquiera la extraordinaria abundancia en que modernamente iba a presentarse el petróleo, las múltiples y valiosas aplicaciones de que iba a ser susceptible al auge portentoso y hasta la importancia internacional futura de esta sustancia.

Todo está, pues, por hacer en el terreno legal, con relación al petróleo, salvo las reglas generales de un Código que no pudo, atendida la época de su discusión y promulgación, revelarse más minucioso y completo, y se hará bien en preparar con tiempo las reglas especiales a que hayan de sujetarse la adquisición y la explotación de la propiedad petrolífera. La declaración del principio de la denunciabilidad para el petróleo, como para el carbón; el propósito de impedir la formación de monopolios; el de prevenir el agotamiento de los yacimientos; el de obtener que la explotación se haga en buenas condiciones de seguridad y economía; el de dar al Estado buenas entradas, compatibles con la prosperidad de la industria privada; he ahí algunos de los puntos más sobresalientes que son comunes a los proyectos de ley y a las leyes vigentes en el extranjero sobre la materia.

Las necesidades de la vida moderna, en todos sus órdenes, y así en la guerra como en la paz, ponen a contribución permanente y en crecientes términos, al carbón y al petróleo, cuyo consumo aumenta de año en año, y en cuya rebusca y explotación se invierten cuantiosos capitales. La existencia comprobada de extensos yacimientos carboníferos, de duración indefinida, y las posibilidades, en que la ciencia autoriza a creer, de una apreciable riqueza en petróleo, dentro de nuestro territorio, justifican toda medida de previsión jurídica y de fomento económico que adopte nuestro Gobierno con respecto al petróleo y al carbón nacionales.

ERRATA

En nuestro editorial de ayer apareció el siguiente párrafo:

"Ningún nuevo antecedente se ha agregado a los que hace poco considerábamos al **combatir** el programa del Ministerio Huneeus en la parte en que aludía a la situación de la Hacienda Pública."

El original de este editorial decía **comentar** y no **combatir**, como apareció debido a un error tipográfico.

Por lo demás, la lectura del resto del editorial basta para alejar toda duda respecto al sentido de la frase.

LABORATORIO CLINICO
— DEL —
Dr. Leonidas Corona T.
SANTIAGO
Delicias 868. — Teléfono 2483
Reacción Wassermann. Sección de Química. Sección de bacteriología.
AUTOVACUNAS

Papas Corahilas
Semillón legítima de los Canales, escogida, puesta en estaciones, ofrece:
NORBERTO SECKEL
HUERFANOS 830
S-11

EL HUNDIMIENTO DEL "ITATA"

NECESIDAD DE REFORMAR LAS LEYES DE CABOTAJE Y DE NAVEGACION

Las apreciaciones de la Superioridad Naval con respecto del accidente

En vista del profundo interés que el país ha demostrado ante el lamentable accidente del "Itata", dadas las múltiples responsabilidades que se han señalado, tanto de orden legal como administrativo, y deseando ser sinceros con respecto de los juicios que hemos emitido sobre tan importante asunto, ya que ha venido a afectar al buen nombre de una de las más queridas y gloriosas instituciones, a la cual está íntimamente vinculado el honor de la nación, nos hemos visto obligados a no volver sobre este tema hasta tanto no estuvieran a nuestro alcance los documentos y las informaciones oficiales que nos permitiesen formarnos un concepto definitivo de todos los acontecimientos, a fin de retractarnos, gustosamente, en caso de error, de los cargos que formuláramos contra los que habíamos considerado culpables de la catástrofe o imprevisores en las medidas tomadas para el auxilio de las víctimas. No hemos querido figurar en el número de aquellos que el señor Director General de la Armada tachó, en el reportaje que le hizo "El Mercurio", y que publicó en su edición de fecha 2 del presente, de **"que no inspirándose en la verdad y la justicia, solamente tratan de arremeter contra los camaradas de la Marina de Guerra"**.

Respecto de las causas del hundimiento, aun cuando el comandante señor Bracey Wilson no ha terminado el sumario, nada ha venido a desvanecer la impresión de que las condiciones de estabilidad del "Itata" en el momento de hacerse a la mar, eran pésimas, y que bastó un ligero viento y oleaje para que, en pocos instantes, se produjera la terrible catástrofe que ha consternado al país entero.

La ley de cabotaje se dictó en la creencia de que la capacidad de carga de la Marina Mercante era suficiente para el servicio. Sin embargo, al día siguiente de su promulgación, se vió desarrollarse el mismo fenómeno que observamos durante el período de la gran guerra: las naves volvían a salir con más carga que la prudencial. Si esto ha ocurrido durante la paralización de las industrias de la pampa, una vez abiertas las salitreras, el servicio de cabotaje se congestionará mucho más, y por consiguiente, empeorará. Por este motivo, creemos que, para evitar nuevos siniestros como los del "Itata" y del "Lynch", es preciso que se modifique el artículo 44 de la Ley de Navegación, en el sentido que se reemplace a la actual comisión de reconocimiento de naves, por otra cuyos miembros pertenezcan al personal en servicio activo de la Marina de Guerra y sean además, especialistas en los ramos de construcción naval, de máquinas, de navegación y de telegrafía inalámbrica. La Ley de Navegación dictada en 1878 es, a este respecto, anticuada ante las exigencias modernas y los adelantos de la navegación marítima. Una comisión, como la que insinuamos, que fuera de por sí numerosa, daría a conocer la capacidad del transporte de nuestras naves mercantes, excluiría del servicio a las que continuamente se les parchan sus fondos con cemento, evitaría que en los puertos se admitieran más pasajeros que los que debidamente se pueden transportar y no se burlarían las disposiciones sobre instalaciones inalámbricas, como algunas veces se ha hecho y conforme consta en algunas comunicaciones de la Oficina del Trabajo, de Valparaíso.

* * *

Pasando, ahora, a considerar los auxilios y la actitud de la escuadra durante la catástrofe, una vez impuestos detalladamente de las informaciones suministradas por el señor Ministro de Marina y demás autoridades navales que han intervenido en estos acontecimientos, nuestras opiniones, lejos de cambiar, como gustosamente lo hubiéramos deseado, no han hecho más que confirmarse y hemos llegado al convencimiento de la exactitud de todo cuanto hasta hoy hemos sostenido y que, para ser breves, resumiremos en las siguientes conclusiones:

1.a Que contrariamente a lo que han expuesto las autoridades respectivas, está probado, en forma evidente, que no ha existido el famoso huracán con el cual el "Itata", dando tumbos, no inferiores a 70º y golpes de chimenea en el agua, concluyera por sumergirse a la altura de Cruz Grande. Dicho huracán no ha podido existir, ya que las observaciones meteorológicas de las estaciones vecinas al lugar del siniestro, demuestran que el viento durante las horas de la tarde del día que nos ocupa, fué S. W., de fuerza 7 a 8, o sea, el corriente en nuestra costa, el cual todavía calmó en la noche, como consta en la relación que ha dado a la prensa el comandante del "Chacabuco", la que al referirse a lo que hicieron algunos náufragos, a la letra dice: **"Y en la noche cuando el viento calmó,** arrastrados por la corriente siguieron hacia el canal de Choros, etc."

Por otro lado, ateniéndonos a las declaraciones del marinero don Luis Wilson, momentos antes del hundimiento y en compañía de Froilán Vásquez, fueron por orden del piloto González a colocar, en un sitio desocupado, a algunos bueyes que andaban sueltos en un pasillo y empeñados en esta maniobra los sorprendió el gran golpe de mar.

Es preciso no haber navegado nunca con tiempo huracanado para poder imaginar que un buey pueda andar suelto y ser conducido de un punto a otro en tales circunstancias.

2.a Que la causa del accidente, ateniéndonos a las declaraciones del marinero Wilson, se ha debido a una ola que embarcó la nave (cosa que no es difícil que ocurra habiendo un poco de mar y aun estando un buque normalmente cargado) la cual no pudiendo escaparse por los imbornales, contribuyó a empeorar la mala estabilidad del vapor, a hacerlo que se quedara dormido, y, por consiguiente, en aptitudes de que embarcase otra ola y otra más, hasta terminar hundiéndose. Sólo así se explica que la nave se haya hundido en tres minutos.

3.a Que lo de la noticia del hundimiento haya sido comunicada al jefe de la Escuadra y al Director del Territorio Marítimo, en forma que no daba lugar a duda, lo indican los telegramas siguientes:

"Radio 207.— Hora 5 P. M.— Almirante.— Tongoy.— Confirmación Cruz Grande de mi radio 205. Vapor **HUNDIOSE** de 6 a 8 millas de la costa al Sur de Choros. Solicítole **AUXILIOS NAUFRAGOS**".

—"Radio 208.— Dirección Territorio.— Valparaíso. — Confirmación por telégrafo subdelegado marítimo de Cruz Grande de mi radio 206 que dice vapor haberse **HUNDIDO** de 6 a 8 millas al sur de Choros. Solicité almirante escuadra **AUXILIO NAUFRAGOS**".

¿Se puede exigir más claridad? Se habla de **HUNDIMIENTO** y se pide auxilio para los **NAUFRAGOS**, ¿por qué pensar, entonces, en una encalladura en la roca Toro, roca que para nada mencionan los telegramas, y que es por demás conocida de los habitantes de toda esa costa ya que continuamente es batida por el mar?

Del examen de los antecedentes que hemos visto, se desprende que no ha habido lugar a poner en duda que se trataba del hundimiento de un vapor en plena mar y lejos de la costa, y, por lo tanto, no nos satisface la explicación que ha leído el señor Ministro de Marina, dada por la superioridad naval y que a la letra dice: "El motivo principal de haberse ordenado al "Chacabuco" zarpar en auxilio del "Itata", **FUE LA INCERTIDUMBRE** de los primeros mensajes recibidos, pues no se sabía si se trataba de un **NAUFRAGIO o DE UNA SIMPLE VARADA**".

4.a Que tampoco estamos de acuerdo con lo expuesto por la Superioridad Naval en el reportaje de "El Mercurio", en lo que respecta a los innumerables escollos y a la posibilidad de tropezar con el casco del buque náufrago, pues las cartas, al menos la N.o 170 de la Marina de Chile, señalan una costa tan limpia como la de la bahía de Valparaíso, y con tanta profundidad que **para encallar en algo es preciso chocar con la costa misma.**

5.a Que los caza-torpederos de alta mar, o sean, los "Ocean-going destroyers" de 1,800 toneladas, aun poniéndonos en el caso en que se pone la Superioridad Naval, de que no hubiera habido nadie a quien socorrer, cosa poco probable de imaginar, ya que el Gobernador Marítimo de Coquimbo pedía por radiograma auxilios para los náufragos, eran, por los motivos siguientes, las naves mejor indicadas para dicho fin:

a) Porque tenían carbón demás para haber ido a las Islas Choros y a Cruz Grande (y no a Coquimbo, como se le ordenó al "Chacabuco") a inquirir noticias.

b) Porque habiendo podido encender sus fuegos a las 5 P. M., habrían estado en marcha a las 7 1|2, y a las 11 P. M. en toda la zona de dispersión de los náufragos. La luna en cuarto creciente, cuya puesta ocurrió a la 1 1|2 A. M., pudo favorecer estas maniobras.

c) Porque sus proyectores (aun poniéndonos en el caso que haya mar boba y que los manejen individuos poco expertos, que en caso de mal tiempo elevan el foco luminoso sobre el horizonte para clavarlo al costado, como dice el capitán Bowen, en su artículo que publicó hoy "La Nación") habrían permitido ver y descubrir mucho durante el lapso de 5 horas de oscuridad entre el ponerse de la luna y la luz de la aurora.

d) Porque son los buques más apropiados por su escaso calado y facilidad de gobierno, y por ser espléndidos marineros aun en los tiempos más duros, ya que para su construcción se tuvo en vista que sirviesen como exploradores en mares como los del Cabo de Hornos.

6.a Que la orden de pasar a Coquimbo nada la justifica, pues proviniendo las noticias del accidente del puerto de Cruz Grande, debió ser éste el lugar elegido para recoger detalles. Cualquier pormenor que se hubiera necesitado de Coquimbo podría haberse obtenido por telegrafía inalámbrica.

Hubiéramos deseado, como dijimos, haber quedado satisfechos con las explicaciones oficiales que se han leído en el Parlamento; pero, desde el punto de vista profesional, estamos muy lejos de ello. Nos parece que tampoco puede haber quedado muy satisfecha la opinión de los profanos, ya que ha quedado perfectamente evidenciado que no hubo huracán, que no hubo absoluta oscuridad, pues había luna, y que tampoco hubo ignorancia del lugar y forma del accidente, de parte del jefe de la escuadra, ya que el telegrama recibido a las 5 P. M. dejaba los acontecimientos por demás en claro. No habiendo existido ninguna de las anteriores circunstancias, alrededor de las cuales gira la defensa de la Superioridad Naval, el público no podrá menos que preguntarse si no hubo ciclón, ni oscuridad, ni ignorancia del siniestro ¿qué hubo entonces?

RAUL RIVERA BLIN,

Capitán de fragata retirado.

Santiago, a 10 de Setiembre de 1922.

COMO Y POR QUE PERDEREMOS EL PLEBISCITO

La actitud del Perú, injuriándonos a cada paso sin que el Gobierno de Chile se dé por entendido, el entredicho de los dos países, la necesidad de ocurrir a un tercero para comunicarnos con él, están indicándonos claramente que el Tratado de Ancón ha dejado de ser un Tratado de paz y amistad, que no tiene más fuerza que una simple tregua y que actualmente estamos empeñados en una segunda etapa de la guerra que se inició en 1879, y que la primera batalla de esta nueva campaña es la **batalla del Protocolo,** y que ganada ésta por el Perú, en el Senado de Chile quedaremos flanqueados y seremos definitivamente derrotados en **la batalla del plebiscito,** la que traerá por consecuencia inmediata el abandono de nuestras posiciones de Tacna y Arica, con sus fortificaciones, sus ferrocarriles estratégicos, sus campos de provisiones para nuestro Ejército, etc., todo lo cual pasará a ser ocupado por los peruanos para emprender poco después la segunda campaña, la de reivindicación de Tarapacá para los peruanos, de Antofagasta para los bolivianos y la conquista de Taltal para ambos.

No sabríamos decir si esta segunda campaña será iniciada con otro protocolo, lo que, seguramente, importaría una nueva derrota, pues desde hace ya un cuarto de siglo, desde que en Chile reina el pacifismo cartaginés, protocolo, claudicación o derrota, son sinónimos en nuestro país. Pero puede que por tratarse esta vez de la bolsa fiscal (el salitre), que es también la del país, y por ser ése un órgano que, al decir de don Diego Portales, es el más sensible para los chilenos, esa segunda campaña se decida por las armas, y ése sería el resultado lógico del pacifismo de esta tierra, de ese pacifismo ciego que prefiere suicidarse antes de correr el peligro de que lo maten.

Esta síntesis del desarrollo y término de la cuestión chileno-peruana no puede escapar a ninguna persona medianamente observadora, y sería menester poseer el candor verdaderamente infantil de nuestro ex-Canciller para suponer que **la batalla del plebiscito** la ganaremos porque los peruanos votarán por Chile, y que ganada esa batalla obtendremos una paz fraternal y eterna con el Perú, que nos daremos un estrecho abrazo de amor, de amor fecundo, seguido de un ardiente beso, pero llevando el peruano en sus labios el veneno de la serpiente que ha de roer nuestra existencia. Tal es el programa oficial del desarrollo y término de la cuestión chileno-peruana.

Pero nosotros que ya somos viejos y el amor fecundo no nos seduce, nos dejaremos llevar por nuestra costumbre de calcularlo todo, y, siguiendo el ejemplo del General que antes de empeñar la batalla cuenta sus fuerzas, estudia sus lados débiles para dedicarles especial atención, y examina las ventajas y desventajas del enemigo, queremos hacer lo mismo en el presente caso y entraremos a examinar las condiciones en que daremos **la batalla del plebiscito** y las probabilidades de éxito o de derrota que ella nos ofrece.

Sostienen los partidarios de los pactos de Washington que el plebiscito se hará bajo la dirección, sin control, del Gobierno de Chile, como soberano del territorio, lo que nos permitirá evitar todo fraude por parte de los peruanos y otras ventajas que se dejan suponer y que creen serían suficientes para darnos el triunfo. En apoyo de su tesis dicen que quitar a Chile la dirección del plebiscito, sería desconocer nuestra soberanía en los territorios de que se trata, y que eso no está en las facultades del árbitro. Agregan que los plebiscitos celebrados con anterioridad al Tratado de Ancón y que dieron a los contratantes la idea de ocurrir a ellos, fueron siempre dirigidos, sin control, por el soberano del lugar, y así entendieron que habría de hacerse con el que habría de decidir la nacionalidad de Tacna y Arica.

Para reflexionar así esos señores olvidan que la razón de ser del pacto de Washington es buscar el medio de dar cumplimiento al artículo 3.o del Tratado de Ancón y determinar la nacionalidad definitiva de Tacna y Arica, para lo cual se dió al árbitro la más amplia libertad para señalar las condiciones del plebiscito y entregar la dirección de él a la entidad que creyera más conveniente para la rectitud y legalidad del acto.

En sus alegatos, Chile pedirá que se le dé la dirección del plebiscito como soberano del lugar, y el Perú se opondrá alegando que este Gobierno no le merece ninguna confianza y que el resultado de ese plebiscito bajo la dirección de Chil
no sería la manifestación de la voluntad de los habitantes de Tacn
y Arica sino el resultado de lo
atropellos de Chile; y seguramente
que llegará a decir que si el plebiscito hubiera de hacerse baj
nuestra dirección, él se abstendr
de concurrir a las urnas y el plebiscito resultaría unilateral, y tod
esto acompañado de las injurias qu
acostumbra prodigarnos desde qu
ha comprobado prácticamente qu
nuestro pacifismo nos aconseja pr

sentar la mejilla derecha cuando se nos ha abofeteado la izquierda.

Nada de extraño sería una actitud semejante por parte del Gobierno del Perú, pues ha demostrado tener una firmeza de propósitos para injuriarnos y para defender sus intereses inmensamente superior a la de Chile. Es así cómo el Perú dijo: "exijo que se someta al arbitraje del Presidente de Estados Unidos si el plebiscito procede o no; y en caso de proceder, que sea e
mismo árbitro quien dicte las ba
del plebiscito". Chile resistió
gicamente como resiste el tor
vo a que se le coloque la
que ha de someterlo a la
de su dueño; pero a poco
pudo ver que era condu
el toro bravo, al punto d
deseaba llevarlo. Esto
petirá cuantas veces
para la defensa de l
Perú: no hay por q

Ante las pretens
el Perú y en el d
a ambos, el árb
ramente al pro
por casi todos
nados por el T
poniendo la di
de una Comis
presidencia
Chile, pero
pueda hace
rú y del
que trat
en el fle
tado se
en for
a nadi
justifi
es c
com
far,
rer
d
C

plebiscito decidirá, en votación popular, si el territorio de las provincias referidas...". Habrá, pues, un plebiscito con votación popular, es decir, por votación de toda la masa de gente que constituye la población de esas provincias, sin otra limitación que la edad. Nada de clases privilegiadas en razón de su sexo, de su saber, de su fortuna, de su nacionalidad; privar del voto a las mujeres, a los analfabetos, a los extranjeros, a los pobres, es privar del voto a la mayoría del pueblo, es violar el pacto de Ancón: así alegará el Perú y así pensará el árbitro apoyado en la letra de ese Tratado y en el modo cómo han entendido la forma plebiscitaria todas las naciones que concurrieron al Tratado de Versalles, incluso los Estados Unidos, y ya se cuenta como un hecho cierto que con anterioridad al Protocolo de Washington el árbitro había manifestado su opinión en este sentido.

Por nuestra parte alegaremos que ya los Gobiernos de Chile y el Perú habían resuelto este punto acordando, en el proyecto de Tratado Huneeus-Varela otra forma más conforme con las leyes electorales de Chile y del Perú; a lo que el Perú replicará diciendo que son cosas muy distintas una votación popular plebiscitaria a una votación nacional para el efecto de elegir sus mandatarios, votación restringida a los ciudadanos que reunen determinadas condiciones y obligaciones para con el Estado; y refiriéndose al caso del proyecto Huneeus-Varela alegará lo que ha alegado ya, que las circunstancias actuales son radicalmente distintas de las de la fecha de aquel proyecto.

La resolución arbitral sobre este punto no podrá ser dudosa y adoptará la resolución que adoptó el Gobierno de su país en unión con la gran mayoría de los representantes de las naciones civilizadas del mundo y declarará que tienen derecho a voto los regnitas y los residentes, sin distinción de sexo ni nacionalidad.

Dadas estas condiciones plebiscitarias, llega el caso de preguntar: ¿tendrá Chile alguna probabilidad de triunfo? Seguramente que ninguna, y para creerlo así basta considerar el hecho de que la mayoría de los votantes, que la constituye la población femenina, es furiosamente anti-chilena, y para persuadirse de ello bastará tomar informes de las autoridades militares que han funcionado en Tacna y Arica y de las medidas que se han visto obligados a tomar en vista de la enemistad de la mujer peruana contra el soldado chileno. Por otra parte, toda la población de analfabetos, incluyendo los habitantes de la sierra, son humildes servidores del Gobierno nacional y seguirán a sus agentes como verdaderos ciervos.

Creemos que no hay necesidad de insistir más sobre este punto, pero queremos aún contemplar el caso más favorable a Chile, y que el árbitro declare que tendrán derecho a voto los regnícolas y residentes peruanos y chilenos mayores de 20 años que sepan leer y escribir.

Es posible que en este caso, muy improbable, tenga Chile una mayoría legítima; pero el Perú dispone de medios ilícitos muy superiores de que puede hacer uso sin que podamos evitarlo.

Desde luego sabemos, por nuestra propia experiencia, el enorme poder del dinero en toda votación popular, y la prensa ha dado cuenta de que el Gobierno del Perú ha levantado un empréstito en Estados Unidos para dedicarlo exclusivamente al plebiscito, y como el Gobierno del Perú es dictatorial empleará ese dinero en la mejor forma para una elección, sin dar cuenta documentada de su inversión, cosa que nosotros no podremos hacer aún en el caso de obtener alguna partida para gastos secretos.

Viene en seguida la suplantación de personas que podrá hacer en gran escala y con entera impunidad, porque no tendremos medios de probar que un peruano que se presenta perfectamente correcto, con su fe de bautismo en toda forma y una media docena de testigos que acreditan su identidad, es una persona que no corresponde a la fe de bautismo que presenta, y habrá que dejarlo votar por falta de pruebas, y este caso se repetirá miles de veces sin que sospechen quién es, pues los registros parroquiales se encuentran en poder del Gobierno del Perú.

Con dinero en abundancia, con los registros parroquiales en la mano, con millones de hombres de todas partes del Perú dispuestos a obedecer las órdenes del Gobierno y hacer la comedia de representar a otros peruanos, pueden contar con la seguridad del triunfo.

Perdida **la batalla del plebiscito** será menester proceder a la entrega de Tacna y Arica; a abandonar los intereses chilenos radicados allí; a notificar a la Compañía Azucarera de Tacna que todos los millones por ella invertidos a instancias del Gobierno de Chile para regar el valle de Tacna y sus plantaciones de azúcar, todos los trabajos acumulados allí por ella, debe entregarlos al Perú para el aprovisionamiento del ejército que ha de hostilizar a Chile; a buscar a quién entregar el ferrocarril de Tacna a La Paz para que lo ponga a disposición del Gobierno peruano para el transporte de las tropas que han de invadir a Chile por Iquique, por Antofagasta o por donde crea convenirle; y, lo que es más doloroso, a arriar la bandera de la plaza de Tacna y del morro de Arica, y al retiro de nuestras tropas delante de las tropas peruanas que llegarán con paso de vencedores, como ellos dicen, con sus banderas desplegadas, con sus frentes levantadas, con su mirada en alto, a despedir a los nuestros extendiendo sus brazos hacia ellos con sus manos abiertas, y sus dedos extendidos, y a izar su bandera allí mismo donde se arriará la nuestra mientras nuestras tropas se retiran con sus cajas a la sordina, sus banderas enfundadas, con la frente inclinada, la vista en el suelo, los puños crispados, los dientes rechinando, la garganta seca, y la boca murmurando maldiciones a los gobernantes de Chile.

RAMON SERRANO M.

NUEVOS FUNDOS
EN COLCHAGUA y MELIPILLA
Negocios de gran Ocasión

EL DE COLCHAGUA tiene 200 cuadras regadas, los más ricos suelos que hay en el país, a la altura de los mejores de Aconcagua y Rancagua, y hay una viña que produce por contrato, sólo en uva para la exportación y consumo de Santiago, $ 100,000 al año. Hay, además, como 2,500 cuadras de lomajes y cerros con valiosos montes, y el precio es sólo de **750,000 pesos**, con buenas facilidades de pago.

EL DE MELIPILLA, tiene 500 cuadras con 305 bien regadas, buenas casas y toda clase de edificios, con espléndido camino de la estación al fundo, etc., etc. Precio: **600,000 pesos**, que se pagan reconociendo deuda a la Caja Hipotecaria de $ 250,000 y el saldo convencional.

ALEJANDRO GREENE CRUZAT
Sección FUNDOS
ALEJANDRO GREENE VALVERDE
Teatinos 86. — Casilla 3722

JOUTARD
ES EL MEJOR
CIGARRILLO

AGRICULTURA

NECESIDAD DE LA POLICIA SANITARIA ANIMAL Y LA VACUNACION PREVENTIVA DEL GANADO

PREOCUPEMONOS DEL ESTADO SANITARIO DE NUESTROS GANADOS

Necesidad de la ley respectiva y de nombrar el personal que deba hacerla cumplir

La situación económica porque atraviesa el país, nos obliga a desarrollar sus fuentes de producción como único medio de reemplazar la riqueza que perdemos con la falta de exportación del salitre y como medio de disminuir nuestras inmensas importaciones de toda clase de productos que el país puede producir para su abastecimiento y que hoy en día forman un rubro importante en nuestras importaciones.

La fuente de riqueza más segura para el país es la agricultura en todas las manifestaciones de la producción y entre ést
de las más importantes
nadería. La falta de
eficaz que siempre h
do en todo lo rel
agricultura, se
ma más evid
ganadería.
por la fu
gado
cons
mi
d

cantidad de epizootias diversas que hacen que el 20 o|o de los terneros nacidos cada año, mueran antes de enterar tres años, edad en que el ganado entra de lleno en la producción. Con respecto al ganado adulto, se calcula, en promedio, que cada año mueren del tres al cinco por cie
to de la masa total, por
del carbunclo, fiebre
epizootias diver
considerar q
represent
taje

cha epidemia en el fundo o en la región considerada.

Hay muchas vacunas que se preparan en los diversos países, cada una bajo un principio diverso, pero que to
mo fin, pres
tra e

LOS T
DIARIO D
Aparecerá
Será el diario
de leer.
LOS T

LOS TIEMPOS
Gran diario moderno de la tarde. Aparecerá próximamente.
LOS TIEMPOS

buncloso que se emplea para inocular los vacunos en caso de epidemia, antes de hacer la verdadera vacunación.

Los que deseen ensayar este último procedimiento, deben dirigirse al Instituto Biológico de la Sociedad Nacional de Agricultura, que prepara dicho suero, lo ha aplicado en vacunos con éxito francamente halagador y si da resultado para asegurar la vacunación de los ovejunos, se habría dado un gran paso en beneficio de nuestra ganadería.

En resumen, todos los ganados deben vacunarse en esta época para prevenir la aparición del carbunclo y todos los que tengan dudas por la consecuencia de la vacunación en los ovejunos, deben dirigirse al Instituto ya indicado para que se les estudie el caso y se les dé la solución más favorable. Como consecuencia general siempre nos encontramos con la falta de la ley y del servicio sanitario que deba defender nuestra ganadería y que urge establecerlo.

R. O. G.

CIGARRILLOS
La Flor de Cabañas
HABANOS EXTRA FINOS

LOS BARBECHOS Y LAS SIEMBRAS DE GARBANZOS

DEBEMOS PREPARAR MUY BIEN NUESTROS BARBECHOS

Necesidad de aprovechar la buena preparación de tales suelos

La práctica del barbecho, considerada anti-económica en todos los países que tienen agricultura algo avanzada o intensiva, es una necesidad que se conservará aún por muchos años en nuestro país, debido a la grande extensión de nuestros suelos de secano (rulo) y a la poca población agrícola que tenemos. No pudiendo librarnos de practicar este sistema de cultivo aún cuando estemos convencidos de la necesidad de modificarlo, debemos pensar por ahora, de obtener el máximum de provecho de dichos suelos, sea en pequeña parte o en la totalidad de los suelos a los cuales aplicamos necesariamente esta práctica cultural.

La forma en que practicamos el barbecho es en general deficiente, pues trabajamos el suelo a poca profundidad y generalmente lo dejamos terronudo, demostrando con ambas cosas que ignoramos o no nos hemos posesionado convenientemente del objetivo principal de esta práctica.

Debemos aclarar que nuestro barbecho es igual o debe serlo, al Dry Farming que se aplica al cultivo de los suelos secos, pues la práctica indicada por esta palabra inglesa, sólo quiere decir barbecho mejorado o práctico según los principios establecidos por la ciencia. Nosotros debemos aproximarnos en lo posible a las reglas del Dry Farming en la preparación de nuestros barbechos, con la seguridad de que nuestros esfuerzos serán ampliamente recompensados.

El primer cuidado del barbecho consiste en romp... el suelo a más
...s de profundi-
...ello arados
...raba-

que facilita la pérdida de la humedad, con perjuicio evidente para la buena preparación del barbecho.

Bien sabemos que esta práctica cultural nos obliga a perder un año, en que el terreno queda cultivado y sin siembra alguna. Esto debemos evitarlo en lo posible, pues debemos pensar en aprovechar en la mejor forma el trabajo que nos representa el barbecho.

Para ello debemos pensar en sembrarlo con un cultivo que se coseche antes del tiempo en que debemos principiar las siembras de cereales, y si no es posible sembrar todos los barbechos que preparamos, debemos principiar por sembrar aquellos que están en los mejores suelos y poco a poco iremos extendiendo la aplicación de esta benéfica práctica.

Entre los cultivos que debemos aconsejar con este objeto están la siembra de arvejas para grano seco y especialmente la de garbanzos.

La arveja la sembraremos prefiriendo las variedades enanas que son de muy pequeño desarrollo y en las cuales todo su período vegetativo se desarrolla entre 40 y sesenta días. Estas las sembraremos en Agosto en los suelos de la costa de la zona central y en Setiembre y Octubre en los barbechos al Sur del río Bío-Bío.

Los garbanzos sólo conviene sembrarlos en la zona de la costa hasta el río Maule y su siembra se inicia en este mes para concluirla dentro de la primera quincena de Octubre. Su cosecha se hace en Enero y Febrero y como el suelo queda limpio, no hay inconveniente para sembrar trigo desde fines de Marzo en adelante.

Para sembrar garbanzos elegi-
...únicamente el de tamaño
... aquel que el comer-
...anza, pues como se
... que tiene gran
...io sólo pre-
...e pue-
...don

NOTAS POLITICAS Y PARLAMENTARIAS

LAS COMISIONES DE RELACIONES DE LAS CAMARAS SE REUNIRAN HOY PARA OCUPARSE DE LOS ANTECEDENTES DE LA NEGOCIACION DE WASHINGTON

Hoy continuarán en el H. Senado los debates sobre la elección de Antofagasta. — Es posible que la votación del informe se efectúe en la sesión de mañana

La Junta Ejecutiva Conservadora se reunirá hoy extraordinariamente para ocuparse de la cuestión electoral

LOS PACTOS DE WASHINGTON

Hoy, a las 2 P. M., se reunirá la Comisión de Relaciones Exteriores del Honorable Senado, para reanudar el estudio y examen de la documentación y antecedentes de los acuerdos de Washington.

La Comisión de la Cámara también se reunirá hoy, a las 5.30 P. M., para seguir tomando conocimiento de la misma documentación.

Se nos informa que a ambas reuniones asistirá el Ministro de Relaciones, señor Claro Lastarria.

ELECCION SENATORIAL DE ANTOFAGASTA

En la sesión de hoy del Honorable Senado se reanudan los debates sobre la elección de Antofagasta. Se ha anunciado que el senador electo señor Arancibia Laso tendría el propósito de renunciar a hacer uso de la palabra nuevamente, a fin de no dilatar más el pronunciamiento de la Honorable Corporación. El senador señor Briones Luco terciará en el debate para hacer algunas observaciones de carácter político y posiblemente algún otro honorable senador usará de la palabra.

Igualmente se ha informado de la posibilidad de que se presenten algunas indicaciones para modificar el proyecto de acuerdo propuesto por la Comisión Informante. La votación se efectuaría en la sesión de mañana Martes.

COMISION ELECTORAL RADICAL

La Comisión Electoral Radical se reunirá esta tarde para iniciar las labores que le encomendó la Junta Central del Partido en una de sus últimas reuniones.

Forman esta Comisión los diputados señores Remigio Medina, Víctor Celis, Carlos A. Ruiz, Ramón E. Videla y Luis Salas Romo.

JUNTA EJECUTIVA CONSERVADORA

Hoy, a las 10.30 A. M., se reunirá extraordinariamente la Junta Ejecutiva del Partido Conservador, para ocuparse de las consultas que los delegados a las conferencias de pactos electorales de Unión Nacional, han hecho sobre las ubicaciones senatoriales.

Concurrirán a esta sesión los señores Elías González Medina, Eliseo Rojas, Luis Guarda Y., Víctor Ríos Ruiz, Enrique Morandé Campino, Francisco Marín Ríos y Enrique Swinburn.

Tenemos encargo de encarecer especialmente la asistencia y la puntualidad en la hora.

JUNTA EJECUTIVA NACIONAL

Hoy, a las 5.30 P. M., se reunirá la Junta Ejecutiva Nacional para adelantar los estudios sobre la cuestión electoral y las negociaciones que se siguen con los demás partidos de la Unión sobre pactos.

PACTOS ELECTORALES DE LA UNION NACIONAL

Mañana, a las 7 P. M., se reunirá nuevamente la Junta de Delegados Unionistas, para proseguir el estudio de los pactos electorales de Unión Nacional.

BANQUETE

El Miércoles próximo se efectuará el gran banquete que el Centro Demócrata "La Reforma", dará a los señores don Róbinson Paredes, Ministro de Justicia e Instrucción Pública y don Angel Guarello, Consejero de Estado.

CONFERENCIA

Como se ha anunciado, el Presidente del Partido Radical, don Pedro Aguirre Cerda, dará mañana en el Centro de Propaganda Radical una interesante conferencia sobre "El abstencionismo político".

La entrada será libre y se ha invitado especialmente a ella al elemento obrero y a la juventud universitaria. Dada la relación del tema de la conferencia y la encuesta que el Centro de Propaganda ha abierto sobre el problema del retiro de los partidos políticos, el debate que siga a continuación promete ser de gran provecho para las personas interesadas en estos problemas.

SESION ORDINARIA

La Cámara de Diputados celebrará hoy sesión ordinaria, en reemplazo de la no efectuada el Jueves último.

Al término de la hora de incidentes se tratará de las renuncias de los señores Maza y Silva Campos, de miembros de la Comisión de Relaciones.

MANIFESTACION POLITICA

Se han adherido a la manifestación que un grupo de miembros del Centro Demócrata darán al Gobernador de Tocopilla, señor Tomás Laurence, miembro de esa institución, las siguientes personas: diputado Vicente Adrián, señor Julio Ramírez, diputado Luis Correa R., señor M. Barrera, senador señor Zenón Torrealba, regidor Bernardo Quiroga, señor Luis Planells, Dr. Pedro Fajardo, diputado Ramón de la Vega, señor Arturo Moreno, señor Andrés Aguayo, señor Antonio Vidal y varios otros.

Las personas que deseen adherir pueden pasar hasta mañana Martes, a las 6 P. M. ... Agustinas 1043.

A LA MEMORIA DE MAC-IVER

LAS ASAMBLEAS RADICALES DE CHILLAN Y COPIAPO RINDEN EXTRAORDINARIOS HOMENAJES AL PATRIARCA DEL RADICALISMO CHILENO

Ecos de la grandiosa velada celebrada por la Asamblea Radical de Concepción el Sábado último

(De nuestros corresponsales, por telégrafo)

En nuestra edición anterior dimos amplios detalles de la grande y solemne velada realizada por la Asamblea Radical de Concepción, para tributar un homenaje póstumo al Patriarca del radicalismo Chileno, señor don Enrique Mac-Iver. Más adelante damos nuevos detalles sobre este solemne acto.

Nuestros corresponsales en Chillán y Copiapó, telegráficamente nos han comunicado ayer las proporciones que asumieron las veladas fúnebres celebradas por las asambleas radicales de ambas localidades, recordando la memoria del ilustre estadista radical.

En Chillán

"Chillán.— "La Nación". — La Asamblea Radical de esta ciudad ha rendido hoy, en el Teatro Municipal, un grandioso homenaje al ilustre Patriarca del radicalismo, don Enrique Mac-Iver, en el cual participaron las clases dirigentes y populares de Chillán. El teatro
...lutamente lleno en todas sus
...durías, presentaba un
...golpe de vista. Grandes
... flores con lazos y
...to, adornaban sus
...s palcos y platea
...cia de hermo-

...lado fué
...el dis-
...am-
...a-

elementos radicales del Ñuble la muerte del que fué su representante en el Senado y el jefe moral de los radicales chilenos.— El Corresponsal."

En Atacama

"COPIAPO. — "La Nación". — En la noche del Sábado último se efectuó la solemne velada de homenaje póstumo al ex-senador por Atacama e ilustre estadista don Enrique Mac-Iver, preparada por la Asamblea Radical de esta ciudad y realizada en el Teatro Copiapó, con extraordinaria asistencia de las personalidades y familias más prestigiosas de la provincia.

Uno de los números más brillantes de este solemne homenaje fué una hermosísima alegoría que representaba a Matta y Mac-Iver.

Durante el acto usaron de la palabra recordando la vida política y parlamentaria del eminente jefe del radicalismo, los señores Arcadio Erbetta, Damián Meléndez y doctor Humberto García.

Terminada la velada, los asistentes, en crecida peregrinación, se dirigieron al monumento a Matta, donde se depositaron flores y coronas con hermosos lazos, en los cuales se leían inscripciones alusivas a Mac-Iver y a Matta, reproduciendo los actos o pasajes más culminantes de sus vidas. En este último homenaje pronunciaron elocuentes discursos los delegados de las asambleas de la provincia y de la juventud radical de Atacama, cantó himnos y coros inspirados por Matta y Mac-Iver". —Corresponsal.

...s de la gran velada de Concepción

...e los homenajes más her-
...butados a la memoria de
...a sido, sin duda, el rea-
... noche del Sábado últi-
...Asamblea Radical de
...del cual adelantamos
...ra edición anterior,
... nuevas noticias
...smitido nuestros
... aquella ciudad:
..."La Nación". —
...ormaciones an-
...ar nuevos de-
...omenaje ren-
...ábado al Pa-
... el Partido
...as austra-

...ciplinada
... maestro
...l "Eg-
... produ-

jo en la concurrencia que llenaba el Teatro Concepción una profunda y visible impresión.

"Acto seguido, el presidente de la Asamblea, señor don Maximiliano Gajardo, en un discurso notable por su sobriedad y elocuencia, dió a conocer los elevados móviles que informaron la organización de la velada y los objetivos que con ella perseguían los radicales de Concepción. Al mismo tiempo, en brillantes conceptos, perfiló la personalidad del eminente estadista cuya memoria se honraba.

"Dijo el señor Gajardo que el Partido Radical cumplía en esos momentos para con el que fué su más esclarecido jefe, un doble y sagrado deber: "el de rememorar sus virtudes presentándolas a la admiración y ejemplo de las generaciones futuras".

"A continuación el Presidente del Partido, señor Aguirre Cerda, hizo una brillante disertación de carácter político, en la cual, uniendo los nombres de Matta y Mac-Iver, realzó los principios doctrinarios y las fecundas enseñanzas que el primero legara al Partido y cuyo amor y respeto predicara con tanta elocuencia y vigor en su dilatado vivir el segundo, que fué además el fiel guardador de la tradición de Matta.

"La conferencia que el diputado por Copiapó, señor Oyarzún, nos dió sobre la vida de Mac-Iver, fué una notable pieza oratoria, no sólo por la belleza de su forma y estilo, sino por ser un acabado y magnífico estudio de la acción política parlamentaria y social de aquel eminente repúblico.

"El diputado por Concepción, señor Jorquera, en una magistral pieza oratoria, refiriéndose a la personalidad de Mac-Iver, hizo resaltar sus aspectos más salientes; y el señor Rolando Merino, presidente de la Federación de Estudiantes de Concepción, exteriorizó el sentimiento y pesar causado en la juventud radical por la muerte del presidente honorario del Partido.

"Una mención especial merece el poeta señor Ignacio Verdugo Cavada, por su hermosa poesía, tan inspirada y conmovedora.

"En resumen, esta velada ha constituído uno de los homenajes más brillantes y elocuentes que el Partido Radical de Concepción ha podido tributar a los grandes hombres de la República, y su recuerdo marcará época en los anales de las manifestaciones políticas.—Corresponsal".

...entro Liberal

...L DIPUTADO POR SANTIAGO,
...U DISCURSO.

...in duda está llamada a prestarle
...uchos más, igualmente eficaces o
...ún mayores.

Las discordias que hoy afligen al
...rtido necesitan el esfuerzo de jó-
...nes como los del Centro Liberal
... llevan en el alma la ardorosa fe
... sus doctrinas, sin ligamiento de

vanidades enfermizas ni torpes ambiciones de logro personal.

La doctrina liberal tiene algunos mandamientos muy hermosos, como éstos: amar la libertad, todas las libertades; creer en la virtud del propio esfuerzo de los ciudadanos como la principal y más abundante fuente de salud pública; procurar la justicia igual para los poderosos que para los humildes; maldecir la tiranía de abajo como la de arriba; velar por el respeto de las leyes y de las instituciones políticas y civiles, que son las piedras cimentales de la paz social.

Tal vez porque recordaba estos mandamientos u otros semejantes, uno de los más ilustres liberales franceses decía: "nosotros estamos en lo cierto, porque no tememos la libertad de nadie".

Decid al presidente don Enrique Ramírez, a todos los amigos del Centro Liberal, el placer con que miro este aniversario de la casa, la esperanza de verla agrandarse con los ausentes, el deseo de que todos los liberales seamos un sólo partido.

Decidles, más: que si esa tolerancia liberal es nuestra fuerza, es también nuestra debilidad, por virtud de tantos y tantos como buscan sus granjerías al lado de cualquier gobierno, seguros como están de que nunca falta lugar para los que saben obedecer y servir; porque el alma del liberalismo no está sólo en amar la doctrina, sino muy principalmente en amar al pueblo, que es el origen de la fuerza, el esplendor y la gloria del país.

Aquel mismo liberal que dije recuerda de cómo un obrero trató brutalmente a la madre de Ernesto Littré, haciéndola rodar por el suelo. Apenas el sabio la levanta, su madre le observa con apacible ironía: "Hijo, deben de amar mucho al pueblo los que no reniegan de estar a su lado".

Así en verdad. Así lo hemos amado siempre los liberales con todos los defectos propios de la condición en que vive; porque mejorarla en lo posible es el primer deber de los buenos gobernantes, que es como decir el ideal más caro del liberalismo. Tal vez porque algunas veces lo olvidamos, se explican nuestras discordias y malandanzas.

Lo saluda cordialmente su amigo. —**Eduardo Opazo.** — Santiago, 9 de Setiembre de 1922".

Del Diputado don Absalón Valencia

Señor don Enrique Ramírez.—Ciudad. — Distinguido señor:

Me halagaba con la idea de concurrir a la sesión solemne que esta noche celebra el Centro Liberal, en conmemoración de su aniversario; pero el mal estado de mi salud me impide darme ese placer.

Le ruego, por lo tanto, se sirva aceptar mis excusas y los votos que hago por la prosperidad de esa institución que tan valiosos servicios ha prestado al liberalismo y al país.

Lo saluda muy atentamente su servidor afmo. — **A. Valencia.** — Santiago, 9 de Setiembre de 1922."

De la Asamblea Libe... ...raíso

Señor presidente del C...
ral. — Santiago. — Se...
te: — Es grato para...
acusar recibo de la ate...
ción de usted de fech...
sente, mes, en la que tie...
vitar a la Asamblea que...
celebración del 17.o ani...
la fundación de ese C...
El recuerdo que usted...
de sus correligionarios...
so, en tan solemne ocasi...
mente honroso para los...
teños, toda vez que, apr...
su verdadero valor y d...
eficiente labor desarrollad...
institución con objetivos...
ajustados a los más le...
de nuestro Partido y a la...
grados anhelos de nuestra...
Concordamos con usted...
apreciación de la hora pre...
es de inquietud y de...
dad ante los problemas...
índole que aguardan impe...
guna solución.
Los intereses de la Rep...
tán siendo a menudo...
la irrupción violenta de l...
personales. El régimen d...
sentación, adulterado e...
tos, no constituye ya, e...
sos, una función social d...
por la Nación; no existe...
conciencia ética en los...
Gobierno que permita re...
gramas de efectivo mejor...
cial. Esta es una situación...
manifiesta y perfectamente...
vertible.
Ante tal estado de co...
consuelo de los buenos...
no debe dominarlos hast...
embarazar la acción a q...
obligados por compromis...
dos en horas mejores.
Por el contrario, ...
hoy nuestros deberes d...
nos obligan a agruparnos...
tentar un supremo esfuer...
ción conjunta en bien de...
Y a nadie más que a la j...
nuestro partido, le corresp...
la vanguardia del movim...
nos hará triunfar porque...
tuosa energía será indoma...
que nuestros ideales son...
nerosos como los de ...
vidad.
Nos asociamos, pues, ...
sincero regocijo al ...
del aniversario de la fu...
vuestro Centro y ...
sea posible por concu...
netrados como nos halla...
necesidad de vincular ...
trecha las actividades de...
liberales chilenos.
Sírvanse, aceptar, en ...
cia, junto con nuestra ...
hesión, los votos que...
por la prosperidad del C...
ral de Santiago, y el cari...
do que les envían sus ...
r.os porteños.
Soy de usted, señor Pres...
más atento y seguro servi...
rreligionario. — Jorge A...
presidente. — Roberto G...
cretario. — Valparaíso, 1...
bre de 1922".

INAUGURACION DEL CENTRO DEMOCRATA DE RA... "JUVENTUD"

Interesante conferencia del Diputado señor Luis C...

Ayer Domingo se llevó a efecto con todo entusiasmo la inauguración y reconocimiento del estandarte del Centro Juventud Demócrata de Rancagua, ante las diversas comisiones de las Agrupaciones de Buín, Paine, Maipo y del Centro Demócrata de Santiago y del Directorio General.

A las 3 P. M., ante una numerosísima concurrencia de la Agrupación de Rancagua el Presidente del Centro, señor Roberto Cristi, abrió la asamblea con un elocuente discurso, haciendo la historia de la democracia de ese pueblo y de los fines de la juventud al fundar el Centro Demócrata.

En seguida el diputado señor Correa Ramírez dictó una interesante conferencia sobre las Cooperativas de Consumos y los beneficios que tenían para las clases trabajadoras.

Habló en seguida de la situación actual del proletariado y de la necesidad de la unificación de las clases trabajadoras, a fin de conseguir las leyes sociales y económicas, que el Congreso tiene durmiendo en las carpetas de ambas ramas del Parlamento. Al terminar el señor Correa su interesante disertación, fué ...
mente felicitado, no sólo ...
correligionarios de es...
ción sino también por l...
sentantes de los Partido...
y Liberal, que asistían a ...
llante fiesta.

Hablaron en seguida, ...
Alcalde de Buín, señor ...
rectores generales, Fra...
del y Pedro Vidal; el ...
del Centro Demócrata d...
go, señor Luis Planells ...
sentantes de la Federac...
ra de Rancagua, socieda...
listas de ese pueblo y ...
del Centro, señor Rodri...

En seguida de term...
asamblea pasaron a los ...
del Club, donde estaba ...
un banquete, en el qu...
más cordial charla de...
rismo y se brindó po...
de los partidos de la A...
beral.

A las 8 P. M., acom...
las diversas delegacion...
bían asistido a esa fies...
estación, a despedirlos ...
repitieron nuevamente ...
y aplausos por la dem...
unión.

En la Asamblea Radical de Concep...

IMPORTANTES REUNIONES CELEBRADAS CON EL ... DENTE DEL PARTIDO Y CON LAS DELEGACIONES ... ASAMBLEAS RADICALES AUSTRALES

Manifestación en favor de los parlamentarios y d... radicales

(De nuestro Corresponsal, por telégrafo)

Aprovechando la presencia en Concepción del Presidente del Partido Radical, señor don Pedro Aguirre Cerda, de numerosos parlamentarios y de las delegaciones de las Asambleas radicales de las provincias australes, que habían concurrido para asistir al sentido homenaje al ilustre repúblico, señor don Enrique Mac-Iver, la Asamblea Radical celebró importantes reuniones para discutir interesantes tópicos de interés político y regional, entre otros de la realización de una Convención provincial austral.

"Concepción.— "La Nación".— Presidido por don Maximiliano Gallardo se reunió ayer el Directorio de la Asamblea Radical. Asistieron los señores Pedro Aguirre Cerda, presidente del Partido; Francisco Jorquera, Alberto Coddou, Abelardo Rojas, Víctor M. Rioseco, Carlos Cruzat, Miguel Inzunza, Pablo Vergara, Eliecer Mejías, Agustín Spottle y Miguel Miéres.

Se trataron, especialmente por parte del presidente del Partido Radical, señor Aguirre Cerda, diversos tópicos de índole política, electoral y administrativa, sobre los cuales quedó abiertot debate y sobre cuyo enunciado se expresó la conveniencia de ser dilucidado en la reunión que hoy celebrará en el Club del Partido, la Asamblea Local en unión de los representantes de las Asambleas australes y de los parlamentarios.

Se acordó celebrar sesión nuevamente hoy, a las 10.30 A. M., en el local del Club, para seguir ocupándose de dichos asuntos.

Para las 3 de la tarde de hoy se ha citado a asamblea amplia con los delegados de las provincias australes y de los parlamentarios, a fin de ocuparse de los siguientes puntos:

1.o Ocuparse en ella de los problemas peculiares de la región austral y de sus necesidades, teniendo en vista el propósito de aunar la acción de todas las Asambleas de la región ante los poderes centrales, a fin de obtener su pronta solución y satisfacción;

2.o Tratar y, si es posible, acordar, la realización de una próxima gran Convención Provincial Austral, concebido y prepara ya con más detenimiento y encaminada a los mismos fines ...
más arriba. Sobre este p...
en la sesión de hoy p...
verse la sede de dicha ...
y el nombramiento de ...
sión Organizadora que ...
más, su plan de tra...
acuerdo con lo que hoy ...
se resuelva. —El Corresp...

Se acuerda una gran ... ción Provincial Au...

"Concepción, Setiembre ...
Nación". — Ampliando ...
rior telegrama, puedo ...
que a la hora fijada se ...
zado con gran éxito y ...
mo la gran sesión prep...
la Asamblea Radical p...
de la situación general ...
do en las provincias ...
de la organización de ...
Convención del Partido ...
las provincias del sur.
"Esta Asamblea fué ...
por el Presidente del P...
ñor Aguirre Cerda, quie...
ció un extenso y elo...
curso sobre la situació...
tido y la necesidad de ...
su fuerza moral, pues ...
peraba del radicalismo ...
vada y eficaz acción e...
no, días de grandeza ...
peridad.
"La Asamblea aplau...
tusiasmo al señor A...
da.
"En seguida usaron ...
bra numerosos delegad...
Asambleas del sur, aco...
aclamación y en medio ...
tes manifestaciones de ...
Partido y a la Alianza ...
lebrar una Gran Conve...
das las Asambleas R...
las provincias del sur.—...
ponsal".

Manifestación a lo... mentarios y a los ...

La presencia en Co...
Presidente del Part...
Aguirre Cerda, de lo...
rios y de delegados ...
cias del sur, ha dado ...
merosas manifestacio...
patía por los radica...
tas.
"CONCEPCION, 11 ...
bre. — "La Nación". —

sus amigos del senador de la provincia, señor don Pedro Aguirre Cerda, le ofrecieron ayer un almuerzo íntimo en los comedores del Club Concepción. Fueron también invitados los parlamentarios radicales que acompañan al señor Aguirre Cerda. Durante la manifestación reinó un ambiente de camaradería muy simpático y se formularon votos por la feliz y próspera actuación del señor Aguirre Cerda en la Presidencia del Partido.

El profesorado del Instituto Comercial ofreció ayer un almuerzo al diputado señor don Enrique Oyarzún, que fué fundador y primer director de aquel establecimiento.

La manifestación fué ofrecida por el Director señor don Salvador Gálvez en un discurso brillante, contestando el festejado señor Oyarzún en términos conmovidos y elocuentes.

Los ex-alumnos del señor Oyarzún, por su parte, le ofrecieron anoche un gran banquete, para exteriorizar el cariñoso recuerdo y simpatías que guardan del exmaestro. Asistió especialmente invitado el Presidente del Partido, señor Aguirre Cerda. La comida fué ofrecida en una bella improvisación por el señor René Carvajal y el señor Oyarzún contestó en forma conceptuosa agradeciendo el homenaje de sus ex-discípulos. A continuación hablaron los señores Gaspar Mora, Manuel Gamboa Salas, Ignacio Verdugo Cavada, don Pedro Aguirre Cerda y don Francisco Jorquera.

A medio día de hoy se efectuó en los salones del Club Radical el gran banquete ofrecido por la Asamblea de Concepción al Presidente del Partido, señor Aguirre Cerda, a los diputados señores Oyarzún y Jorquera y a los delegados de las Asambleas Australes.

Fué una manifestación que alcanzó grandes proporciones, desarrollándose en medio de un gran entusiasmo.

A la hora del champaña, el Presidente de la Asamblea, señor Gajardo, pronunció un elocuente brindis, formulando votos por la prosperidad y grandeza del Partido; habló en seguida el señor Aguirre Cerda, agrdeciendo la manifestación en un discurso que llamó la atención por su elevado espíritu doctrinario y que mereció grandes ovaciones. A continuación pronunciaron elocuentes discursos los diputados señores Oyarzún y Jorquera y delegados de las diversas Asambleas.

Los señores Aguirre Cerda, Oyarzún y Jorquera se dirigirán a la capital por el nocturno de hoy.—Corresponsal.

PARTIDO DEMOCRATA

5.a COMUNA. — Se ha citado al Comité a una reunión para el Lunes 11 del presente, a las 8.30 P. M., en la calle Cruz 1598, por haber asuntos interesantes que tratar.

CENTRO GUERRILLEROS DE LA DEMOCRACIA — Se pone en conocimiento de todos los asociados que el directorio acordó en su última sesión, recomendar muy especialmente la asistencia al beneficio, que dará el circo Strong Man, hoy Lunes de 11 del presente. Se trata de aliviar la crítica situación en que se encuentra el señor Serey Valencia, (hijo), que fué atropellado por un camión, mientras esperaba tranvía para asistir a su trabajo, y hasta la fecha lleva tres meses sin poder restablecerse del accidente.

COMITE PRO - BENEFICIO EDUARDO SEREY. — Se nota bastante entusiasmo entre los elementos obreros y miembros del Partido Demócrata, por concurrir al beneficio que se efectuará esta noche en el Circo Strong Man, a favor del joven Edmundo Alberto Serey, hijo del conocido luchador demócrata señor C. Serey Valencia.

La empresa de este circo y el comité organizador de esta función, no han omitido sacrificio, a fin de presentar un atrayente y variado programa.

Los vencedores en las academias de box, serán premiados con medallas de plata donadas por el presidente del comité, señor Pedro Ascuy, y por el presidente del Centro Guerrilleros, señor Manuel J. Sepúlveda.

VIDA SOCIAL

EN HONOR DEL MINISTRO ARGENTINO.—

Próximamente se efectuará en los salones del Club Hípico la cena que la sociedad de Santiago ofrece al Ministro argentino don Carlos Noel y señora Josefina Acosta de Noel, con motivo de su próximo viaje a Buenos Aires.

BAILE DE FANTASIA.—

A fines del presente mes ofrecerán un baile de fantasía a sus relaciones las señoritas Isabel y Raquel Barros Vicuña.

EUROPA.—

Se dirigirá a Europa, próximamente, don Ismael Ossa.

ZAPALLAR.—

En la presente semana se dirigirán a Zapallar las siguientes familias: Ossandón Guzmán, Ureta Valdés, Aldunate Errázuriz y Concha Subercaseaux.

MATINEE.—

Próximamente ofrecerá una matinée a sus relaciones la señorita Eugenia García Huidobro Rodríguez.

RECEPCIONES.—

Hoy se efectuará la recepción que la señorita Matilde Valdés Blest ofrece a sus relaciones en su residencia de la calle Compañía.

MATRIMONIOS.—

En el presente mes se efectuarán los siguientes matrimonios:

Don Bernardo Lira Montané con la señorita Victoria Calvo Larraín.

Don Fernando Moller Salas con la señorita Rita Vial Correa.

Don Raúl Valdivieso con la señorita Lucinda Bunster Carmona.

NACIMIENTO.—

Ha nacido una hijita del señor Fernando Aguirre Errázuriz y de la señora María Tupper de Aguirre.

SEÑORITA RAQUEL BESA MONTT, CUYO MATRIMONIO CON EL SEÑOR DON ARTURO ALESSANDRI RODRIGUEZ, QUEDO AYER CONCERTADO. — HIZO LA VISITA DE ESTILO EL PRESIDENTE DE LA REPUBLICA, SEÑOR DON ARTURO ALESSANDRI PALMA

MANIFESTACION.—

En los comedores del Palace Hotel se llevó a efecto la manifestación que los miembros de la Sociedad Sábados blancos", ofrecían al socio señor Luis Udezca y Gorbea, con motivo de su llegada de Estados Unidos.

Ofreció la manifestación a nombre de sus amigos, el señor Temístocles Cienfuegos G., quien en galanas frases esbozó la personalidad del señor Udezca, contestando el festejado, agradeciendo la manifestación de que era objeto.

Asistieron las siguientes personas:

Enrique Bianchi Lanz, Simón Figueroa Dinamarca, Temístocles Cienfuegos, Luis Udezca y Gorbea, Daniel Arreguí, Ramón Gurruchaga, César Moreno, Juan Gálvez Rivas, Aquiles Pesse y Celedonio Sepúlveda.

RECEPCION.—

Con motivo de su onomástico ofreció una recepción a sus relaciones la señora Mercedes Montes de Claro.

Entre la asistencia anotamos a las señoras: Elena Fabres de Hurtado, Valdés de Fernández, Olga Gómez Lobos de Pardo, Josefina Ferrari de Edwards, María Hurtado de Edwards, María Luisa Edwards de Lyon, Blanca Antúnez de Bascuñán, Luisa Zañartu de Antúnez, Tránsito Matte de Claro, Victoria Claro de Ovalle, Josefina Acosta de Noel, Victoria Ruiz de Claro, María Tocornal de Claro, Celia Velasco de Claro, Rosa Pereira de Besa, Carolina Huidobro de Valdivieso, Carmen Walker de Rivas, Juana Rivas de Ramírez, María Valdés de Eyzaguirre, Blanca Lyon de Eyzaguirre, Lucía Barros de Besa; y las señoritas Celia Claro Velasco, Sofía Barceló Pinto, Gabriela Videla Sánchez, Lucy Claro y María Lyon Edwards.

LA VELADA DE HOY EN HONOR DE LA EMBAJADA DEL BRASIL.—

Como hemos informado, hoy se llevará a efecto en el teatro Brasil la velada en honor de la Embajada brasilera, en beneficio de Las Creches.

A objeto de rendir honores, la Dirección de los Boy-Scouts ha dispuesto la concurrencia de dos brigadas de scouts, uniformadas y con sus bandas de pitos y tambores. Formarán en la puerta de entrada al teatro y abrirán calle a la llegada de la Embajada, que será atendida por la comisión de recepción, compuesta por los señores Elías Ruiz, Arturo Ramírez A., Luis Gómez Velez y capitán Garfias.

La Comandancia en jefe ha dispuesto la concurrencia de la banda del Regimiento Pudeto.

Entradas a venta en las pastelerías de Palet, Olimpia y Colón, en el portal Fernández Concha.

Damos a continuación el programa definitivo:

1. Recepción del Embajador. Himno del Brasil por la banda del

LA MISA EUCARISTICA DE AYER.—

ALGUNAS DE LAS SEÑORAS, SEÑORITAS Y CABALLEROS QUE PARTICIPARON AYER EN LA CATEDRAL EN LA MISA DE LA SEÑORITA CANALES

VELADA EN EL TEATRO SETIEMBRE.—

Hoy Lunes 11, a las 5 P. M., se llevará a efecto una interesante velada literario-musical en el Teatro Setiembre, organizada en honor de la señorita Graciela Mandujano, delegada chilena al Congreso Femenino de Baltimore.

EN SOCIEDAD.—

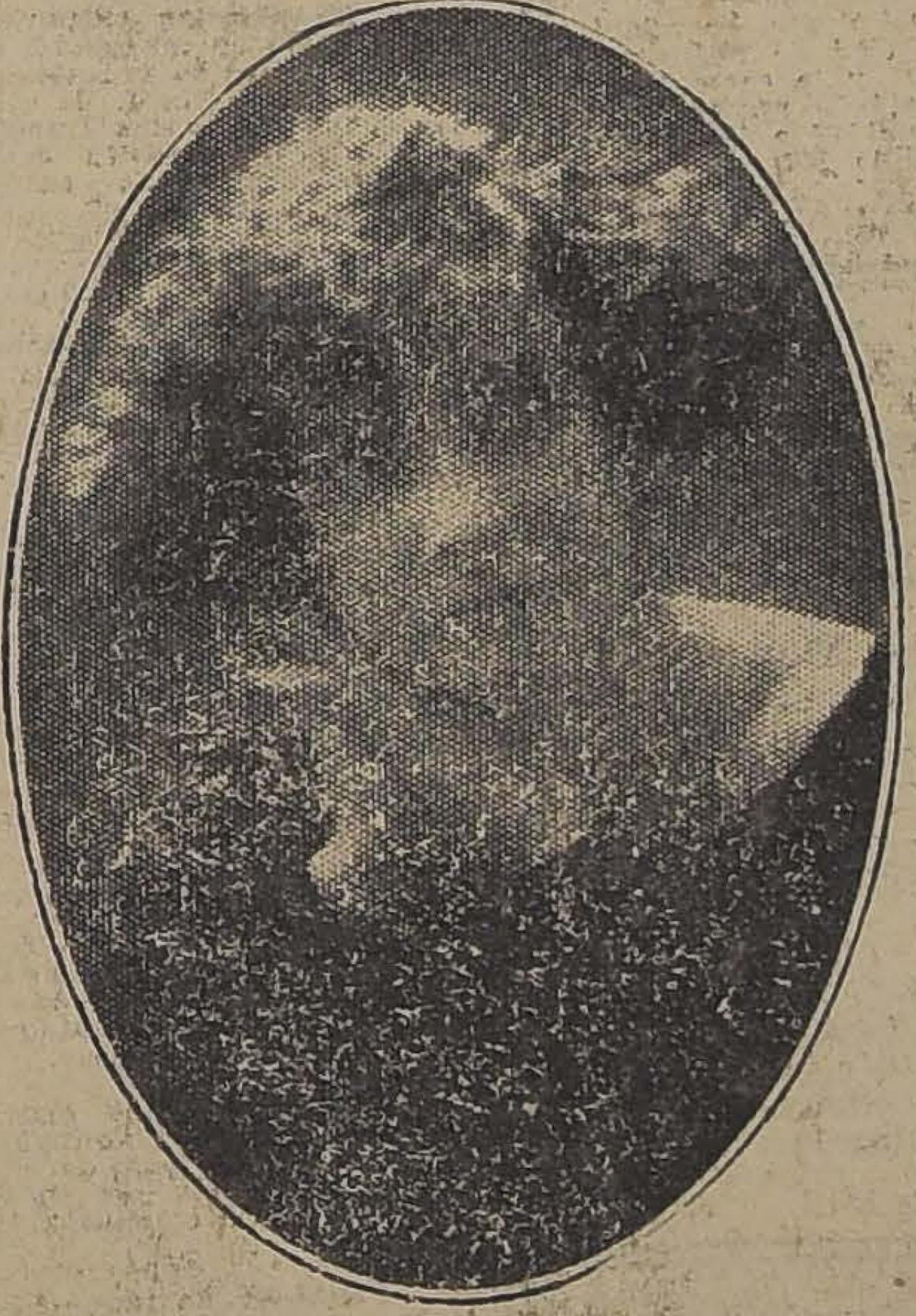

SEÑORITA VIOLETA GARLAND

SEÑORITA MATILDE LAZO V.

DESPEDIDA DE SOLTERO.—

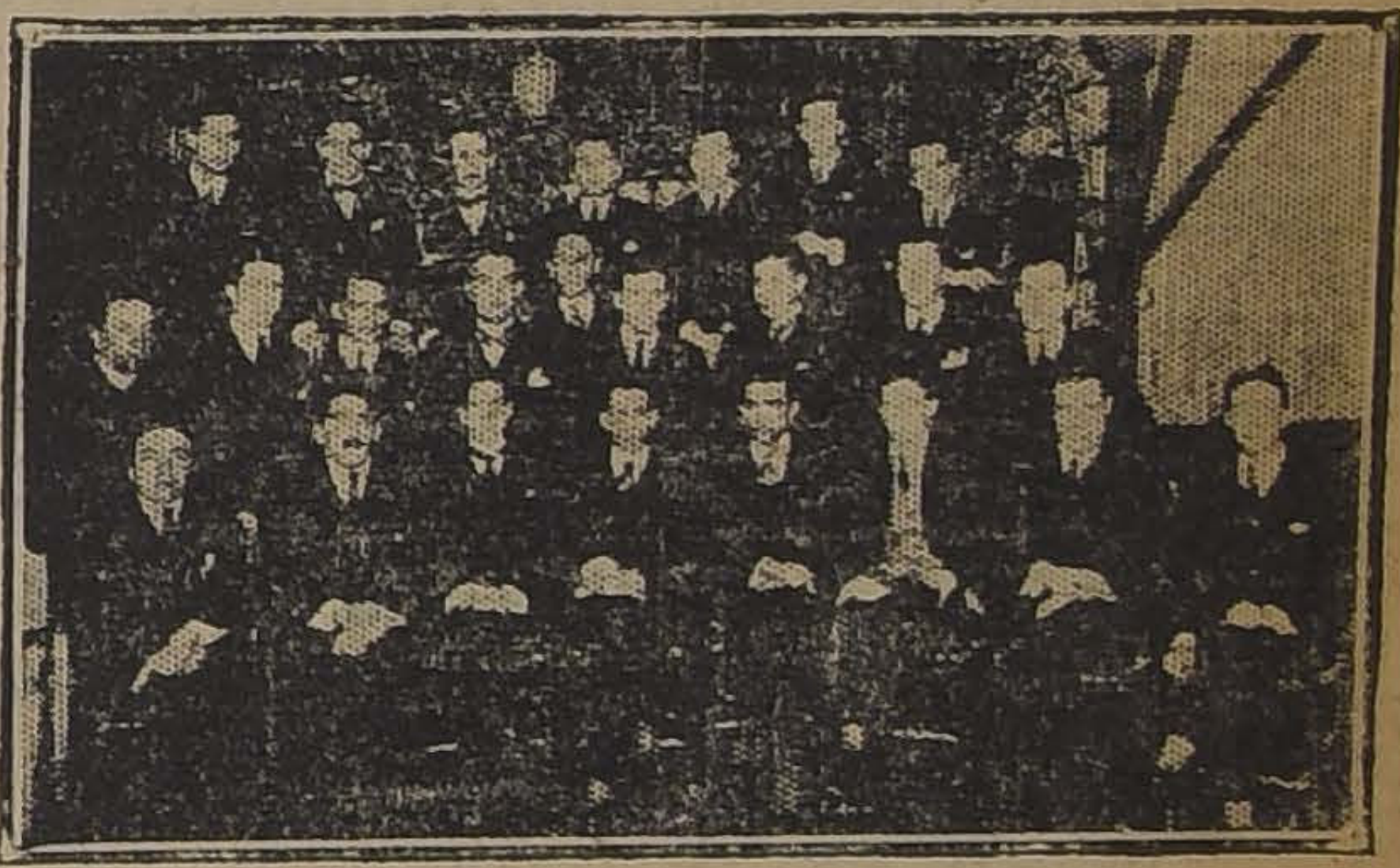

ASISTENTES A LA COMIDA QUE SUS AMIGOS OFRECIERON AL SEÑOR DON BERNARDO LIRA MONTANE, CON MOTIVO DE SU PROXIMO MATRIMONIO

LA EXPOSICION DE ARTE SAGRADO.—

Muy concurrido se ha visto la exposición de arte sagrado que se ha abierto en el Seminario, para dar mayor realce a las fiestas eucarísticas.

Ayer tuvimos ocasión de ver entre los asistentes a numerosas familias de nuestra sociedad y a distinguidos artistas.

La exposición presenta un conjunto preciosísimo de obras de arte sagrado: cuadros, esculturas, copones, custodias, casullas etc., etc.

La mayoría de las obras maestras pertenecen al Museo del Seminario y a colecciones particulares, como las de los señores Cruz Montt, Julio Labbé, Javier Larraín, Julio Restat y otros.

Entre los cuadros pudimos admirar verdaderas maravillas del pincel que harían honor a los museos europeos. Un Cristo, de Murillo, otro de Tintoreto y preciosas telas atribuídas a Rivera, el Verones, Rubens, Constancio, Jordaens, Tiziano, llaman la atención por su perfección, calidad y sentimiento, y no dudamos que desde hoy al 14, día de la clausura, se verá esta exposición muy visitada por las personas amantes del verdadero arte, en sus diversas manifestaciones: pintura, escultura, orfebrería, cincelado, etc.

Es un hecho

completamente comprobado que la única Tintura que devuelve al cabello o bigote canoso el color natural de la juventud, en algunos minutos, sea en negro, castaño obscuro, castaño o castaño claro, es la TINTURA INSTANTANEA

FRANÇOIS

de reputación mundial.

SE VENDE EN TODAS LAS FARMACIAS

ENFERMO

Todo enfermo grave de reumatismo articular y gotoso, sífilis, impurezas de la sangre, dolores de los huesos, neuralgias, y parálisis, que pruebe el Licor de los Arabes se convencerá de su eficiencia y yse convertirá en su mejor propagandista.

Vestidos

Elegantes, Trajes sastre, Batas, Capas de seda y Blusas modelos.

PRECIOS REBAJADOS

M. C. de Trigos

116 - AHUMADA - 116

(Frente a Otto Becker)

S-11

PEDICURO

(CALLISTA)

El mejor cirujano pedicuro, especialista en tratamientos de los piés, callos, ojos de gallo, uñas encarnadas y demás dolencias, ha sido recientemente contratado por la CASA "MAYO", donde atiende todos los días de 8 a 12 y de 1 1|2 a 7 1|2 en las secciones de BAÑOS del ESTABLECIMIENTO "MAYO", Portal Fernández Concha N.o 962, al lado del Plaza Hotel.

Secciones independientes para señoras y caballeros.

AuPrintemps

de PARIS

— LLEGARON —

ULTIMAS NOVEDADES

Todo de la Casa de París

Calle:

Merced 733-735

ASIA

CIGARRILLOS OVALADOS

Boquilla de corcho y Ambré

40 CENTAVOS

30-S

MUEBLES

Sólidos, de estilos modernos, a precios módicos, vende

LA UNION

935 — AGUSTINAS 935

Se dan facilidades en el pago. Entrega inmediata.

S-11

FARO

CIGARRILLOS

20 cts. PAQUETE

Las CAPSULAS DE NERVALINA son al dolor de cabeza lo que el agua al fuego

MAISON D'ORGER

ESTADO 15 (Altos)

Recibió lindos Trajes Modelos de carreras y sombreros combinados, batas de paño, seda y tapados.

Importante: Se hacen trajes sobre medida.

Tailleur clásico y Habillé bajo la dirección de un competente cortador.

PRECIOS MODICOS

PIELES

HOY Y MAÑANA ULTIMO DIA DE LA TEMPORADA, LO MAS GRANDE QUE SE HA VISTO EN CHILE EN LIQUIDACIONES EN PIELES CONFECCIONADAS

Ver para creer, los últimos cuatro lotes

1.o Lote: Zorros grandes y cuellos, de $ 20 a 30, hoy a $ 12.

2.o Lote: Zorros grandes y cuellos en todos colores en clase fina, de 35 a $ 45, hoy $ 19.

3.o Lote: Capas cuellos y Zorro, entre ellos varios de nutria y de legítimo, de $ 45 a 60, hoy a $ 28.

4.o Gran loto de fantasías en capas, Kolinsky oposum y Armiño Tibet munflú y otros de 40 clases, de $ 125 a 150, hoy a $ 75.

Excepcional queda un gran lote de pieles finas especiales para las fiestas del 18 y para las carreras, a precios muy irrisorios. Para las fiestas patrias acabamos de recibir grandes novedades en ropa blanca, peinetas pañuelos de seda en todas clases y colores. Boas de pluma en todos colores y tamaños, desde $ 12, y un gran stock de capas de marabú, y por metros desde $ 3. metro.

Nota: El remate de fin de estación de pieles confeccionadas se suspenderá este año por las grandes ventas efectuadas en las últimas liquidaciones, y con el fin de ahorrar gastos de martillo, hoy anunciamos esta última liquidación a precio de remate.

GRAN PELETERIA "EL TIGRE"

ESTADO 278

Poudre de Riz PRECIOSILLA

"WHITE BEAR" Scotch Whisky

"WHITE BEAR" Scotch Whisky

Mme. Blanche

Gran exposición de sombreros, modelos, recién recibidos.

MONEDA 1310

S-11

BAÑOS MAYO

El Establecimiento más cómodo de la capital. Situado en la Plaza de Armas, con instalación moderna y la más higiénica.

BAÑOS TIBIOS — FRIOS CALIENTES — MEDICINALES Y PERFUMADOS

Secciones independientes para Señoras y Caballeros.

962 Portal F. Concha 962

(Al lado del Plaza Hotel)

S-16

MUEBLES

Realización Verdad

LA CASA

Sanchez Llull Hnos.

MERCED 386

Realiza toda su existencia en géneros y amoblados a precios nunca vistos

Pudeto. Diana a los adictos militares.

2. Orquesta. Banda del Pudeto.

3. Canto. Señorita Rosina Ré, soprano ligero.

a). La Zíngara.— Donizetti.

b). Core-ingrato.— Canción napolitana.

4. Recuerdos históricos de la independencia del Brasil.— Homenaje en la memoria de sus grandes hombres. Todo ilustrado con proyecciones luminosas. — Señor Antonio Bizama Cuevas. La orquesta tocará el Himno del Brasil y la Canción Nacional de Chile.

5. Piano. Señorita Georgina Von Rocy. Hilandera de Roff.

6. Orquesta.

7. Discurso. Coronel señor E. Ortiz Wormald.

8. Canto. Señorita Aída Arancibia, contralto. Dos números.

9. Piano. Señorita Rosina Ré. Amleto. Volzer.

10. Orquesta.

ENFERMOS.—

Se encuentra enferma la señora Laura Zañartu de Echaurren.

—Continúa delicada de salud la señora Sara Valdés de Balmaceda.

CLUB DE SEÑORAS.—

El Miércoles 13, a las 6.30, dictará una interesante conferencia el señor Antonio Orrego Barros, sobre Alfredo de Musset, el conocido y célebre poeta francés.

La entrada es libre.

Biógrafo. — Esta tarde, a las 6.30, se exhibe la 7.a época de "El Conde de Montecristo". Se intitula "La última hazaña de Gaverouse".

EXPOSICION CARACCI.—

En vista del éxito alcanzado por este laureado artista, la exposición que tiene en la Sala Rivas y Calvo, continuará abierta algunos días más, a fin de que las personas que aún no la hayan visitado, puedan hacerlo.

La exposición ha sido visitada por lo más distinguido de la sociedad y por las más destacadas personalidades de nuestros círculos intelectuales. El señor Caracci ha sido muy felicitado por el notable progreso que se advierte en sus nuevas obras.

PEINADOS DE ESTILO
ONDULACION "MARCEL" A FONDO, LAVADO DE CABEZA, MASAJES Y BAÑOS FACIALES, DEPILACION, APLICACION DE TINTURAS
Trabajos recomendados de la Casa Mayo, atención esmerada a cargo de especialistas en cada ramo.
Peluquería "MAYO"
962 Portal Fernández
Concha 962
(Al lado del Plaza Hotel)
S-16

SKATING-PALACE
GRANDES CONCURSOS DE BAILES
para los días de Fiestas Patrias.
PREMIOS:
MEDALLAS DE ORO, Y DIPLOMAS DE HONOR, PARA LOS CABALLEROS
REGALOS ARTISTICOS PARA LAS SEÑORITAS
Pedir bases y datos en
HUERFANOS 1059

LOS TIEMPOS
Diario de la tarde. Aparecerá próximamente.
Sus servicios informativos y de todo orden marcarán una nueva etapa en el progreso del periodismo nacional.
LOS TIEMPOS

"EL HADA DEL CARNAVAL" EN EL MUNICIPAL.—

Esta noche la Compañía Alemana de Operetas estrena una de las más bonitas obras del repertorio moderno, "El Hada de Carnaval", de Emerich Kalman, protagonista Erny Jolan.

Esta opereta reune un interesante argumento, hermosas situaciones escénicas, matizadas de detalles encantadores y mantenida en su plan de sano bueno humor, en el que adquieren gran relieve ciertas escenas de una emoción tierna y discreta.

Su éxito en las principales provincias del sur, ha sido extraordinario, llamando especialmente la atención los magníficos decorados y la lujosísima "mise en scene".

Mañana en la noche, subirá a escena una de las obras preferidas por nuestro público: "La casa de las tres niñas".

CIRCULO DE DAMAS "LA CARIDAD".—

Se nos pide rogar a las socias de esta institución asistir a una reunión hoy a las 5 P. M., en el salón de "El Diario Ilustrado".

REPARTO DE ROPAS Y CALZADO.—

Se nos ha encarecido rogar a las madres de familia necesitadas que tengan hijos de 3 a 12 años de edad pasen a inscribirlos a Porvenir 429, Depósito de Maderas de la Fábrica de molduras "La República", los días Martes y Miércoles de la próxima semana, de 2 a 4 de la tarde, para tomar sus direcciones a fin de que las socias les lleven sus respectivas papeletas para el reparto de ropas y calzado que se llevará a efecto el 16 del presente mes.

Use Ud. Crema IRIS

Baile de Salón
Profesora extranjera, señorita L. Barvie, Nataniel 482. Cursos particulares o colectivos; enseñanza rápida. Bailes de moda: Shimmy, One Step, Schottis, Tango.

Respuestas a nuestros lectores

Chanchito con Pastelito, Santiago. —Sírvase indicarme una receta para pegar loza.

—Con el nombre de scio liao fabrican los chinos un cemento excelente que sirve para unir piedras, mármoles, yeso y loza, etc. He aquí su composición:

Cal apagada en polvo, 54 partes.
Alumbre en polvo, 6 partes.
Sangre fresca batida, 40 partes.

Se mezcla vigorosamente hasta obtener una masa bien homogénea y espesa. Tiene un color pardo luciente y no es atacado por las grasas.

González, Santiago.— ¿Cómo se da al acero y hierro el color azabache?

—Se funden 3 gramos de azufre en 20 gramos de esencia de trementina; se pasa una ligera capa de esta solución sobre los objetos o bien se sumergen éstos en el líquido, dejándolos secar después. Se calientan luego con una lámpara de alcohol o de gas, hasta obtener un negro brillante de buen aspecto.

White, Santiago.— ¿Cómo se puede teñir ampolletas en colores azul, verde y rojo?

—Estos barnices, mezclados con colores de anilina, dan todas las gradaciones deseables.

Para colores delicados:
Goma laca blanca, 10 partes.
Elemí, 4 partes.
Alcohol de 95 o|o, 45 partes.
Para colores claros:
Resina laca blanca, 5 partes.
Id. laca refinada, 5 partes.
Elemí, 2 partes.
Alcohol de 95 grados, 25 partes.
Para colores oscuros:
Resina laca refinada, 8 partes.
Trementina de Venecia, 2 partes.
Alcohol de 95 grados, 25 partes.

Underwood, Santiago. — Sírvase decirme cuáles son los concuñados en un cónyuge.

—Los maridos y las mujeres de sus cuñados o cuñadas.

Madre, Santiago.— ¿Existe alguna diferencia entre hijo natural e hijo simplemente ilegítimo?

—Y muy grande, señora. Son hijos legítimos, los concebidos durante el matrimonio verdadero o putativo de sus padres y los legitimados por el matrimonio de los mismos posterior a la concepción. Todos los demás son ilegítimos.

Pero estos hijos ilegítimos, se subdividen a su vez en naturales, de dañado ayuntamiento y simplemente ilegítimos.

Son **naturales**, los que han sido reconocidos como tales, en un instrumento público, por su padre, por su madre o por ambos.

De **dañado ayuntamiento**, son los adulterinos, los sacrílegos y los incestuosos.

Y finalmente son simplemente ilegítimos, los que no han obtenido el reconocimiento de ninguno de sus progenitores.

Curioso, Linares.—¿Puede una madrastra impedir que se case su entenada?

—No. El consentimiento para el matrimonio de los menores de 25 años debe prestarlo el padre legítimo, o a falta de padre legítimo, la madre legítima, o a falta de ambos, el ascendiente o ascendientes legítimos de grado más próximo.

A falta de dichos padre, madre o ascendientes, será necesario al que no haya cumplido 25 años, el consentimiento de su curador general, o en su defecto el de un curador especial.

Como se ve, no tiene la madrastra pito que tocar en esta materia.

Suscritor, Santiago.— Sírvase informarme acerca de la composición del perfume denominado Quinina y proporción de las esencias que lo componen.

—He aquí una buena receta para preparar el agua de quina:

Quina amarilla, gramos	30
Cochinilla, gramos	2
Carbonato de potasa, gramos	2
Alcohol, de 90 grados, gramos	80
Agua, gramos	500
Esencias a gusto Q. S.	

Se prepara una decocción con la quina y el agua. Cuando está fría se le añaden la cochinilla y el carbonato de potasa, se filtra y se agrega al líquido el alcohol, en el que se habrán disuelto previamente las esencias.

En cuanto a la cochinilla, como que sólo sirve para dar color, se puede suprimir sin dificultad.

Lucila, Chillán.—¿Existe algún remedio eficaz contra las irritaciones de los labios? He usado la mantequilla de cacao, sin éxito alguno.

—Contra las grietas de los labios, se puede emplear la siguiente pomada: Se funde a baño maría:

Aceite de almendras, gramos	60
Cera amarilla, gramos	35
Espermaceti, gramos	5

Se perfuma con aceites esenciales, por ejemplo:

Esencia de limón, gramos	0.5
Esencia de bergamota, gramos	0.1

Da también excelentes resultados la pomada compuesta de:

Vaselina blanca, gramos	25
Parafina, gramos	25
Carmín superior, gramos	0.25
Esencia de rosas, gotas	5

Se funden juntamente la vaselina y la parafina, luego se añade el carmín hecho pasta con parte de la vaselina y finalmente la esencia.

Cuando la mezcla está a punto de solidificarse, se vierte en pequeños moldes cilíndricos de papel, que se construyen fácilmente arrollando una tira de papel alrededor de un lápiz y pegando el borde con goma.

Los cilindritos obtenidos se guardan en posición vertical dentro de una caja con aserrín o arena.

Rosina, Santiago.— Me casé legalmente hace diez y ocho años. Mi marido me abandonó hace más de diez, sin que haya vuelto a saber de él.

Me dejó con dos hijas, una de ellas está hoy para casarse. Deseo saber si basta mi sólo consentimiento para que esa boda pueda realizarse.

—Es suficiente, porque en conformidad al artículo 109 del Código Civil, se entiende que falta el padre, no sólo por haber fallecido sino por estar demente o fátuo, por hallarse ausente del territorio de la República y no esperarse su pronto regreso; o por ignorarse el lugar de su residencia.

Ojos de Uva, Santiago.— ¿Cómo puedo evitar que las hormigas me destruyan los árboles?

—El medio siguiente, se usa para proteger los árboles frutales en el campo. Se envuelve una parte del tronco con una lámina de plomo; por encima de ésta se fija otra lámina de plomo también, modelada en forma de embudo y ajustada inferiormente a la primera con una fuerte ligadura de alambre. En el recipiente anular, así formado, cuyas junturas se cierran con un poco de masilla, se vierte alquitrán. Las hormigas que intentan subirse al árbol, no pueden atravesar este obstáculo; y las que estaban ya en el árbol, al tratar de descender, mueren en el alquitrán, viéndose de este modo, libre, la planta en poco tiempo.

Petit Enfant, Santiago.— Por el hecho del reconocimiento, ha adquirido usted la calidad de padre natural de ese niño, y le corresponde de derecho el cuidado personal del mismo en conformidad a las disposiciones del artículo 277 del Código Civil.

ZENON

La Revista de Modas
FAMILIA
correspondiente al mes de Setiembre aparecerá el
MARTES 12,
con un material seleccionado de las Modas de Primavera
Las damas elegantes y de buen gusto encontrarán en esta revista todo lo que desean conocer referente a las últimas novedades de la moda europea
11-S.

JOYERIA INGLESA
Aviso a mi distinguida clientela y al público en general que he trasladado mi Casa a calle
ESTADO 273
Donde tendré el gusto de atenderlos.
I. JACOBS
S-12

CORSES, FAJAS
SOSTEN-SENOS, ETC., ETC.,
ULTIMOS MODELOS
ESTA SEMANA
GRANDES REBAJAS DE PRECIOS
SECCION MEDIDAS
PRECIOS ESPECIALES
ROPA BLANCA
COMBINACIONES
BLUSAS
CAMISAS
ENAGUAS
AJUARES
Precios de verdadera
OCASION
En nuestros almacenes.
MEDIAS
COFIAS
JUEGOS
CUBRE-CORSES
Vestiditos niñita
ESTADO del 37 al 53 = LA COLMENA

EXPOSICION INDUSTRIAL DE SETIEMBRE

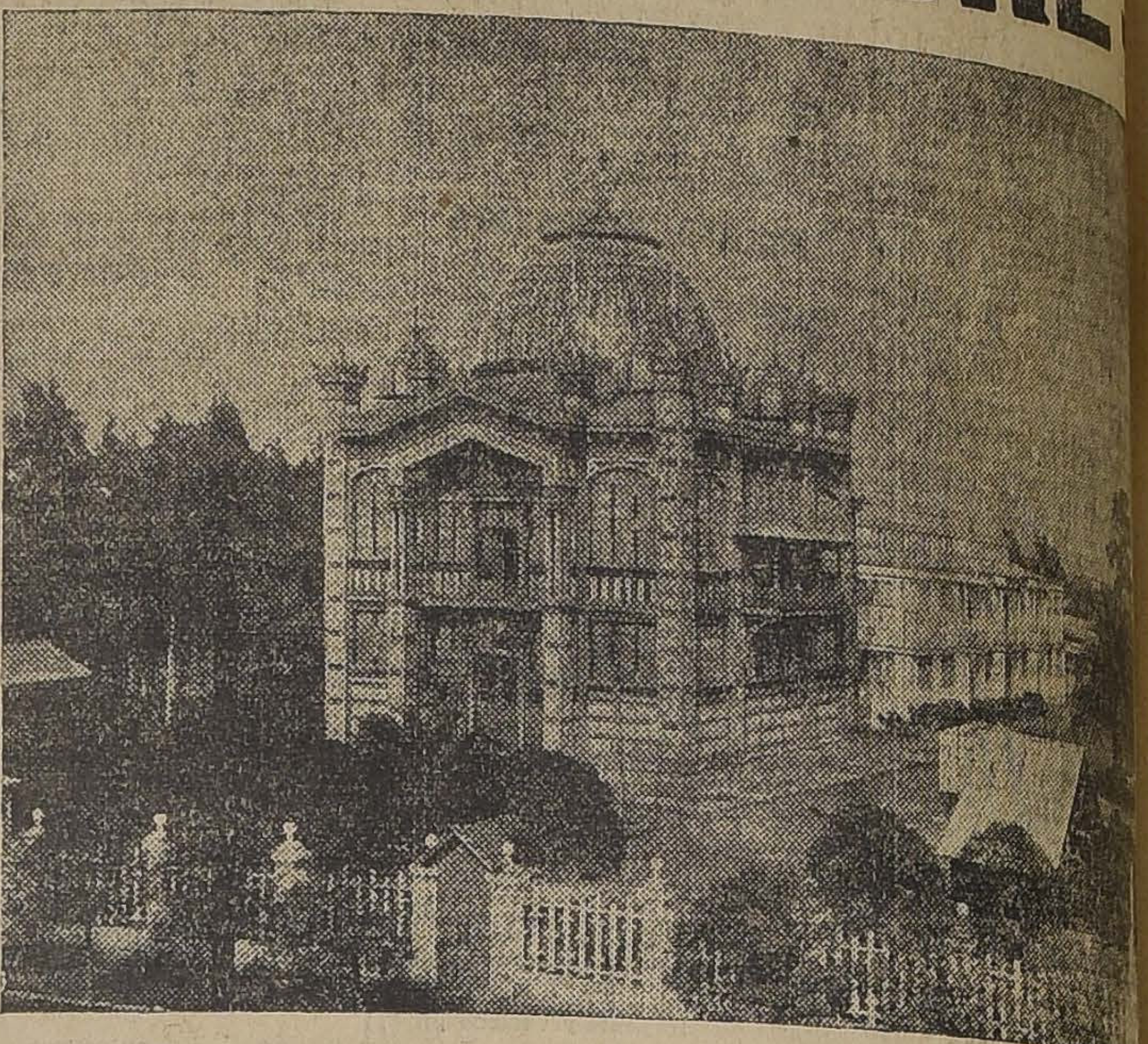

PABELLON PARIS

Comité Directivo de la Exposición Industrial

Don JORGE HORMANN S., Presidente

Don FERNANDO D. TUPPER, Vice - Presidente

DIRECTORES:

General Don JUAN A. BENETT
Don MARCIAL ASTABURUAGA
Don ALBERTO KUPFER
Don LORENZO MONTT
Don CARLOS CARRASCO B.
Don RAMON MONTERO

Don PEDRO LUIS GONZALEZ
Comisario

Bases de Admisión -- Reglamento de Jurados

I. — BASES

1.o **Inauguración.** — La Exposición Industrial y Feria de Productos se abrirá oficialmente en Santiago el Sábado 16 de Setiembre de 1922 y permanecerá abierta hasta el 15 de Noviembre.

2.o **Pabellones.**—Para las exhibiciones se habilitarán los Pabellones de la Quinta Normal, en que se han celebrado las últimas exposiciones.

3.o **Admisión.**—Tendrán admisión como exponentes todos los productores nacionales.

4.o **Maquinarias extranjeras.**—En el ramo de máquinas, aparatos, instrumentos y herramientas para la agricultura, la minería, las industrias y los transportes, se admitirán también muestrarios de fabricación extranjera, fuera de concurso.

5.o **Vitrinas.**—La construcción, instalación y arreglo de las vitrinas serán de cuenta del exponente, pero la Exposición podrá encargarse por cuenta del exponente, de la construcción, instalación y arreglos de vitrinas para las exhibiciones que lo requieran.

6.o **Empleados.** — Todo exponente podrá mantener en el local de su exhibición los empleados que estime necesarios para atender al público y para repartir folletos, circulares, muestras, obsequios, etc.

7.o **Premios.**—Los productores nacionales tendrán opción a premios.

8.o **Jurados.**—Los Jurados para la designación de los premios se formarán con cinco miembros propietarios y con dos suplentes. Dos Jurados propietarios y un suplente serán designados de la lista de candidatos propuestos por los mismos exponentes.

9.o **Ventas.** — Los exponentes podrán vender, a voluntad, sus productos en el local de la Exposición y retirar los productos vendidos para reemplazarlos por otros.

10. **Derecho de piso.**—El exponente pagará por una sola vez y anticipado un derecho de piso, conforme a la tarifa respectiva.

11. **Reserva del local.**—El local elegido por el exponente le quedará reservado solamente desde el momento en que paga al contado su valor.

12. **Comisión de venta.**—El exponente pagará también una comisión de ocho a diez por ciento sobre el producto de las ventas que se verificaren en el lugar de la Exposición o en las Ferias de Productos que se organicen.

13. **Fletes.**—Los productos que vinieren a la Exposición desde las provincias tendrán una rebaja de 50 por ciento en los trenes de los Ferrocarriles del Estado.

Para este efecto, el exponente deberá indicar por escrito al Comisario de la Exposición, el número de bultos que viene, la naturaleza de la mercadería contenida en dichos bultos y el peso total de todos ellos, a fin de que el Comisario solicite del Directorio General de los Ferrocarriles que se dé la orden al Administrador de la Zona respectiva de conceder la rebaja solicitada.

14. **Guía.**—Los productos destinados a la Exposición Industrial y que vengan desde provincias o desde el extranjero, traerán dentro del bulto una Guía detallada con el número, el nombre y el precio de cada clase de artículo. Un duplicado de esta Guía se enviará por correo al Comisario de la Exposición.

15. **Leyenda.** — Los productos que vengan desde las provincias o desde el extranjero traerán en lugar visible, la siguiente leyenda: "Exposición Industrial.—Desvío Quinta Normal. — Santiago (Chile)".

16. **Retiro de exhibiciones.** — Los exponentes deberán retirar sus exhibiciones dentro de los 10 días siguientes a la clausura de la Exposición. En caso contrario abonarán un derecho de movilización y almacenaje de un peso por día y por metro cuadrado de sus exhibiciones.

17. **Pagos.**—Todos los pagos se harán en letra de Banco a la vista o en cheque a la orden de don Pedro Luis González, borrando siempre en el cheque las palabras "o al portador".

18. **Reglamentos.**—La Dirección de la Exposición dictará oportunamente los reglamentos necesarios para los diferentes servicios dependientes de ella.

19. **Catálogo.** — La Exposición está haciendo un catálogo con los nombres de los exponentes por Pabellones con sus correspondientes índices.

20. **Electricidad.** — Los exponentes podrán disponer de la energía eléctrica que necesiten para mover sus máquinas, aparatos o herramientas, pagando el valor de su consumo.

21. **Correspondencia.** — Toda la correspondencia relacionada con la Exposición Industrial será dirigida a **don Pedro Luis González, Casilla 3970, Santiago.**

22. **Visitas.**—Los Pabellones de la Exposición pueden visitarse diariamente de 9 a 11 A. M. y de 3 a 5 P. M., para elegir los locales, en donde los interesados serán atendidos por el secretario general, don Raúl Castañer.

23. **Secretaría.**— La secretaría de la Exposición está en el Centro en: Bandera 131, Oficina 15 Teléfono 2139, Casilla 3970. Santiago.

RECOMENDACION.—Se recomienda a los adherentes que se sirvan elegir, a la brevedad, sus locales dentro de los pabellones de la Exposición.

Se recomienda, también, a los exponentes que ya tienen sus locales reservados, que se apresuren a efectuar sus instalaciones.

II. — REGLAMENTO DE JURADOS Y RECOMPENSAS

Artículo primero.— Toda comisión de jurados constará de 5 miembros propietarios y 2 suplentes.

Dos jurados propietarios y un suplente serán designados de la lista de candidatos propuestos por los mismos exponentes.

Los jurados suplentes entrarán a ejercer su cargo por citación especial del comisario, según el orden alfabético de los apellidos.

Esta citación especial la hará el comisario en caso de ausencia e imposibilidad de un propietario o cuando por inasistencia de éste, previa citación por escrito, el jurado no pudiera reunirse.

En caso de empate o falta de acuerdo en las resoluciones de un jurado, se citará por el comisario a los suplentes para que diriman la dificultad en unión de los propietarios.

Art. 2.o En ningún caso podrán ser jurados:

1.o Los miembros del comité directivo;

2.o El comisario, el secretario general ni los empleados de la Exposición;

3.o Los exponentes, sus socios o sus representantes en la sección en que aquéllos exhibieren.

Art. 3.o Si por ausencia o excusa de los nombrados hubiere de hacerse nueva elección para integrar las comisiones, el comité directivo, previas las citaciones que prescribe este Reglamento, procederá a la elección.

Art. 4.o Una vez aceptados los cargos de jurados para todas las secciones de la Exposición se publicará en los diarios la nómina de los miembros propietarios y suplentes de cada una de ellas, con especificación de la comisión a que pertenecen.

Art. 5.o Cada comisión de jurado nombrará un presidente y un secretario de su seno, y fijará las reglas a que ajustará sus procedimientos en cuanto a la calificación de los objetos, sometidos a su examen.

Antes de proceder pasará copias de estas reglas al comité directivo con declaración que no podrán ser alteradas posteriormente.

Art. 6.o Los miembros
mité directivo y el comi
drán concurrir a las reun
los jurados, con voz, pero
to, para el solo efecto de
a los jurados.

Art. 7.o El secretario
comisión de jurados lle
libro en que copiará día a
actas de las sesiones y lo
dos de la comisión que
el presidente y autoriza
cretario.

Art. 8.o Ninguna com
jurados podrá funcionar
llarse presente la mayoría
luta de los miembros, y lo
dos se tomarán por may
votos.

Art. 9.o Cuando una
de jurados tenga que
ensayos pruebas de com
que requieran preparac
vias, deberá hacerlo pre
anticipación al comisar
dará cuenta al comité
para los fines del caso.
Los interesados tendr
cho para presenciar est
yos o pruebas.

Art. 10. Las comision
rados deberán terminar
reas en el plazo de 15
cuando más tarde, ocho d
pués pasarán al comisar
forme en que den cuen
llada del desempeño de s
tido, y el cual acompañ
bro de actas y acuerdos
misario enviará los do
al presidente del comit
vo.

Art. 11. El informe
contener:

a). Una enumeración
objetos sobresalientes d
con determinación de la
cia, departamento y dire
fabricante;

b). Una lista de los q
juicio, merezcan recom
del orden en que ésta de
garse, con designación
qué objetos y qué clase
compensa;

c). Una razón de los
y pruebas ejecutados, lo
mentos en que la comisi
rados apoya sus decisi
juicio que se ha formad
po y sus instalaciones;
mismo si nota adelanto
ceso de esta industria e
los últimos años.

Los jurados guardarán
acerca de sus informes
dos.

Art. 12. Todo expo
drá derecho:

1.o Para recusar un
propietario o suplente
do sin expresar causa
se abstenga de conocer
de su exhibición;

2.o Para formular ant
do verbalmente o por e
observaciones que crey
niente respecto de la
calidad, procedimientos
ración o cualquiera otra
tancia relacionada con
ductos, a fin de que los
consideración el jurado
tir y acordar las recomp

Para este efecto se
rá por medio de aviso
hora de la primera re
jurado.

Art. 13. El exponente
considere perjudicado
solución que dicte el
bre sus productos exh
drá reclamar dentro de
ante la comisión de
de los jurados.

Art. 14. Las recomp
otorguen los jurados
siguientes:

1.a Gran Premio co
de oro.

2.a Primer Premio
lla de oro.

3.a Segundo Premio
lla de plata.

4.a Mención honros

Art. 15. Queda
facultado el comité
ra resolver las dudas
la aplicación de este

SPLENDID - Mañana: ALGO en QUE PENSAR

Lo más grande que ha hecho el cine, maravillosa proeza cinematográfica de CECIL B. DE MILLE, que es más que una cinta; es una brillante y radiosa iluminación de las tinieblas del corazón y del alma.

Creación espiritualmente artística de la fascinadora,

Gloria Swanson

La secundan:
ELLIOT DEXTER,
THEODORE ROBERTS,
MONTE BLUE, etc., etc.

Super-producción
PARAMOUNT
Programa
GLUCKSMANN
EXTRAORDINARIO

Alhambra, Victoria y San Martin Próximamente estreno absoluto, la serial suprema **EL DISCO DE FUEGO** por el atleta coloso Elmo Lincoln

Imperio
HOY: 6.30 y 9.30:

La hermosa y elegante tragedia chinesca, que agotó las localidades de ayer:

La Moderna Butterfly

tan grandiosa como el Wu-li-Chang de Ernesto Vilches.

Mañana. — El monumento de la sociología moderna:

TRABAJO

de Emilio Zola. Estreno del Sexto y Séptimo Libros, de intensidad y emoción: "Separación" y "Pax in Labore".

Miércoles. — La 27.a fiesta de moda. Nuevos estrenos **Star de Luxe**; película gemela de "Las solteras en peligro":

LA CASA DE ORO

la más lujosa de las obras que haya Ud. visto. Protagonista, EMMY WEHLEN.

COMEDIA
Empresa E. Bouquet
HOY, Noche solamente

3.a, presentación de la exquisita actriz que triunfó ayer

FRANCISCA BERTINI

en su admirable creación, plena de humanidad y belleza, de dolor y pasión:

ALMA PERNICIOSA

La moda europea. — Las más elegantes novedades de la próxima estación.

ALHAMBRA y VICTORIA
HOY, 6.30 y 9.30

EL ESTRENO DE ARTE Y REALISMO
(Platea: $ 2.)

La Historia de una Doncella

ESTRICTAMENTE PROHIBIDA PARA MENORES

Comedia que es vigorosa copia de la vida misma. Creación de la gran actriz Lidia Haid

SAN MARTIN - Hoy 6.30-9.30
Lo que nadie debe dejar de ver:

TRABAJO

de Emilio Zola, la reforma del régimen social. Reprise del Libro 3.o "La Lucha", y Segundo Cuento de "Las Mil y Una Noches".

RELOJES PULSERA
de oro y de plata para señoras y caballeros, y Maletines de plata, vendo CON FACILIDADES DE PAGO.
Casilla 1436
S-11

SPLENDID - HOY
DIRECCION MAX GLUCKSMANN

5 P. M. — 4.o programa cómico Glucksmann-Paramount. — 9.30, "Mentiras Doradas", por Eugenio O'Brien.

6.30 Y 10.30
Estreno del **FIN** del serial de "Pathé N. Y."

EL TESORO DEL FONDO DEL MAR

HOY: 5 P. M. — El cuarto programa cómico Glucksmann-Paramount.
9.30 P. M.: "Mentiras Doradas" por Eugenio O'Brien.

TEATROS - MUSICA - CINES

MUNICIPAL

LA COMPAÑIA ALEMANA ESTRENARA ESTA NOCHE: "EL HADA DE CARNAVAL"

Esta noche la Compañía alemana de operetas dará a conocer al público del Municipal una de las más hermosas operetas del repertorio moderno: "El hada de Carnaval", obra en tres actos de Emerick Kalman.

Los elogiosos conceptos que la prensa del sur vertió a raíz del estreno de "El hada de Carnaval", por su presentación aparatosa y magnífica y su trama realmente interesante, nos hacen presumir que también en Santiago está opereta gustará mucho al público.

He aquí el argumento de la obra: En Munich, durante el Carnaval, un percance automovilístico obliga a la Duquesa Alejandra, novia del príncipe Ottokar, a buscar refugio, contra la cargosidad de los enmascarados, en una cantina de artistas. Su presencia de señora y noble verdad, causa impresión a los alegres artistas que allí desahogaban sus ansias de divertirse. Ahí conoce al joven pintor Víctor Ronal, quien, deslumbrado por su belleza, se enamora de ella. Su fantasía de artista ve en ella a un ser superior, a "El Hada de Carnaval". El tampoco le ha sido indiferente a la princesa: también ella ha sentido el dardo del amor, a la primera mirada. Igual a un Lohengrin femenino, exige de él que jamás pregunte por su nombre, ni por su estado, ni de dónde viene. La confianza honesta e incondicional de Víctor hacia Alejandro se llega a enturbiar por una miserable cuestión de dinero, y hasta llegan a romperse las relaciones. Desesperada la Duquesa se atreve a bailar, en el traje algo atrevido con que la ha pintado Víctor como "Hada de Carnaval", en una fiesta que éste ha organizado en su taller, durante la cual aparece el príncipe Ottokar para llevarse de allí a su novia. De esta manera, el pobre Víctor llega a saber quién es su Hada y en su desesperación insensata, loco de dolor destruye el cuadro en que ella le sirvió de símbolo.

Su amigo, el pintor Lubitscek, no puede tolerar la vista de tanto sufrimiento, y se resuelve a visitar al príncipe, novio de la amada de su compañero. En su modo rústico, lleno de humor, pero convincente, explica a éste que Alejandra tiene destinados años para él. El príncipe reflexiona y renuncia, pudiendo unirse y ser felices Víctor y Alejandra, su "Hada de Carnaval".

SANTIAGO

Con todo éxito se realizaron ayer las funciones que tenía anunciadas este Teatro. En la matinée se puso en escena la celebrada opereta "El hijo en comandita", obra en la cual estuvieron muy bien todas las primeras partes de la Compañía.

En la tarde y noche subió a escena por sexta y sétima vez la hermosa opereta del maestro Schubert, "La casa de las tres niñas", obteniendo como en las anteriores representaciones el más franco éxito. El numeroso público que asistió a estas representaciones aplaudió a la señorita Berutti y al señor Gozálvez, que dan a sus respectivos roles una magnífica interpretación; la orquesta, muy disciplinada, bajo la batuta del maestro Palacios, secunda eficazmente la brillante labor desarrollada por las primeras partes.

Hoy se pondrá en escena, en la vermouth, la bonita zarzuela "El terrible Pérez", por la señorita Lloret, y el señor Sánchez. En la noche va, por octava vez, "La Casa de las tres niñas".

Con toda actividad se prosiguen los ensayos de la opereta nacional en tres actos, "Con bombo a Bombay", de la que es autor el maestro Angelotti.

NATI, LA BILBAINITA

Con creciente interés se espera entre el público el debut de esta notable bailarina que la Empresa del Teatro Comedia anuncia para mañana en la noche.

Las interpretaciones más notables de esta eminente artista son "Viva Navarra", jota del maestro Larregla; y "El Zapateado", de Sarasate, en las que da la medida de su valor y temperamento artístico. En su vasto repertorio figuran además hermosas composiciones de Pacheco, Albéniz y Granado.

Nati la Bilbainita, en sus danzas es siempre única e inimitable.

COLISEO NACIONAL

Esta noche de la Sotta repite "Hamlet", obra de grandes dificultades para cualquier conjunto y que la compañía chilena ha interpretado discretamente.

—El Sábado se estrenará "La rechazada", del señor G. Ruiz de Nervo.

—En ensayo la obra cómica del señor Julio Kloques Campos, "Adiós que me voy llorando".

MUSICA

MISA EUCARISTICA

Con motivo del Congreso Eucarístico que acaba de realizarse, se cantó ayer en la Iglesia Metropolitana la Misa compuesta por la señorita Marta Canales Pizarro, en la que tomó parte lo más distinguido de nuestra sociedad.

El conjunto, muy bien disciplinado bajo la batuta de Armando Carvajal, dejó oir la hermosa inspiración de la señorita Canales, en forma impecable.

Es una composición que, dentro del marco de la música sagrada, posee la más sentida delicadeza, la que no es extraña en una obra producida por la mano inteligente de su autora, que junto con los grandes conocimiento de la música, tiene por naturaleza el don de la mayor espiritualidad.

Tomaron parte las siguientes personas:

Director: señor Armando Carvajal.

Solistas: señoritas María Delfina Montt Pinto y Marta Balmaceda Valdés.

Señores: Jorge Balmaceda Pérez y Tomás Oscáriz.

Sopranos primeras: señoras Elvira Wilson de Grez, Raquel Reyes de Henríquez, Rebeca Barros de Salinas, Berta Huneeus de del Río, Elena Huneeus de Linholm, Emma Formas de Dávila.

Señoritas: Marta Flottes, Laura Alarcón, Teresa y Olga Besa Fóster, Isabel Salas González, Esther Fernández Bascuñán, Blanca Manheim Merino, Virginia González Balmaceda, Sara Cruzat Balmaceda, Elena Grohnert, Inés Echenique Correa, Inés Gutiérrez Salas, Laura Tocornal Cruchaga, Anita y María Sinn Montes.

Sopranos segundas: señoras Javiera Maquieira de Silva, Rebeca Prado de Saldívar, Ida Herbst de Williams, Teresa Montes de Irarrázaval, María Harriet de Gumucio, Luisa Castro de Valenzuela, Laura A. de Wittig, Inés Montes de Pérez.

Señoritas: Julia y Olga Urzúa Gormáz, Juana y Adriana Infante Wendell, Adriana Aldunate Calvo, Marta Troncoso Huidobro, Julia Valenzuela Lavín, Carmela Mardones Mujica, María Jervis Mardones, Graciela Williams Herbst, Blanca Cerda Encina, Magdalena Doren Novoa, Elena Silva Vergara, Constanza Vacarezza.

Sopranos terceras: Señoras Paz Larraín de Subercaseaux, Luisa Larrazábal de Sutil.

Señoritas: Ana Domeyko Alamos, Emma Fernández Fernández, Pilita Subercaseaux Aldunate, Juanita, Elena y María Concha Subercaseaux, Filomena y Olga Harriet Godomar, Loreto Morandé Campino, Gabriela Rauch Godomar, Elsa Lagarrigue Gallardo, Juanita Lyon Subercaseaux, Isidora Tupper Huneeus, Isabel Montt Pinto, Alicia Cañas Zañartu.

Mezzo sopranos: Señoras Carmen Subercaseaux de Helfman, Rosa Figueroa de Echeverría, Dorila Pizarro de Torrealba, Nieves Pinto de García, Regina Bañados de Donoso.

Señoritas: Elisabeth Subercaseaux Errázuriz, María y Judith Montes Huidobro, María Luisa y Clemencia Correa Ugarte, Amelia Mujica, Berta de la Fuente Troncoso, Emilia Wormald Infante, Inés Zegers, Josefina Ríos Errázuriz, Elena Vergara Donoso, Elena Cienfuegos Mascayano, Mercedes Orrego Rossi, María e Inés Prieto Nieto, Sara Covarrubias Valdés, María Luisa Amenábar Prieto, Raquel Merino Pizarro.

Contraltos: Señoras Elisa Maderna de Rusiñol, Paz Ahumada de Barrios, Filomena Salas de Orrego, Raquel Montes de Cruchaga, Marta Tocornal de Opazo.

Señoritas: Victoria y Mercedes Echenique Correa, Myla Calvo Larraín, Teresa Jaraquemada Astaburuaga, Emma de Urioste Herrera, Adriana y Rebeca Cisternas Holley, Ana y Marta Ríos Valdivia, Sara Cronchet, Sara Fernández Fernández, Rosalía Orrego Rossi.

Tenores primeros: Señores Manuel Unwin, Guillermo G. Huidobro Valdés, Ernst von Matusska, Enrique Aldunate Calvo, Vicente Ayaza, Nicanor Molinare, Eduardo Betteley, Eugenio Pereira Salas, Ricardo de la Vega, Eduardo Silva Joacham, Gracián Elgart C., Juto Ahumada.

Tenores segundos: Señores Eduardo Huneeus Solar, Jorge Fernández Montalva, León Subercaseaux Errázuriz, Galo y Ricardo Irarrázaval Barros, Guillermo Echenique Correa, Julio Silva Vidaurre, John Barrolhet, Aníbal y Javier Vergara Barros, Enrique y Francisco Guzmán Huidobro, Carlos Cousiño.

Bajos primeros: Señores Ricardo, Guillermo y Alfonso Canales Pizarro, Carlos Domeyko Alamos, Alfredo Amenábar Ossa, Roberto Gutiérrez Echavarría, Roberto Huneeus Solar, Darío Zañartu Cavero, Alfredo Torres, Roberto Cueto, Karl Weber, Ignacio Alamos, Carlos Cousiño.

Bajos segundos: Señores Carlos Humbser, Kurt Spuhr, Pablo Martchitz, Gerardo Wolter, Luis Vergara Larraín, Federico Long Alessandri, Alfonso Leng, Carlos Humeres Solar, Jorge Infante Biggs.

Orquesta. — Dirección: señor Armando Carvajal.

Violines primeros: señoritas Marta Canales Pizarro, Marta Guerrero Mandiola; señores: Daniel Amenábar Ossa, Carlos Silva Cruz, Luis Fresno, Luis E. Figueroa, Manuel Torres Boonen, Carlos Délano Biggs, señores Carlini y Pasini.

Violines segundos: Señora Raquel Lira de Van der Valck.

Señores: Juan Valdés Cazzotte, Francisco Bahamonde, Justo Guesalaga Toro, Fernando Silva Joacham, Adolfo Valenzuela.

Violas: Señores Reinaldo Cavalli, Tomás Reyes Prieto y Eduardo Núñez Guzmán.

Violoncellos: Señorita Julia Penjean.

Señores: L. Magré, Roberto Opazo Vergara, Horacio Valdés Ortúzar, señor Goia.

Contrabajos: Señores N. Fuentes, Anselmo Hevia, Carlos Reyes Prieto.

Arpas: Señora Josefina Pellizzari de Grazioli.

Señoritas: Luisa Canales Pizarro y Marjorie Hobbins.

Armonium: Señorita María Canales Pizarro.

NOTICIAS CINEMATOGRAFICAS

SPLENDID

"EL TESORO DEL FONDO DEL MAR". — Tanto en la especial a las 6.30 P. M. como en la segunda sección a las 10.30 P. M., de hoy del Splendid, ofrecerá el estreno de la cuarta y últuma función del super-serial de "Pathé N. Y.", titulado: "El tesoro del fondo del mar", obra cuyo argumento de interés excepcional ha logrado mantener latente el interés de los que conocieron la primera función. Una de las más grandes atracciones de la obra consiste en su interpretación a cargo de Margarita Courtot, secundada por Jorge B. Seitz. Las series que hoy se estrenan se titulan 9) "La traición del Ñato" y 10) "El mejor tesoro".

Además se estrenará la vista del natural en colores, titulada: "Pathe Review N.o 18", en la que entre otras novedades presenta una visita al Zoológico de Nueva York; vistas de la hermosa e histórica ciudad de Mérida, España, y por último, "La danza del Amfora", ejecutada por una de las más famosas bailarinas parisienses.

En la Sección Selecta a las 5 P. M., se exhibirá el 4.o programa cómico Glücksmann-Paramount", en el que figuran las cómicas, "Pichincha", por el notable cómico All St. John, alias Papiruso y, "Un marido modelo", por los esposos Cárter de Haven.

En la primera Sección, a las 9.30 P. M., se exhibe "Mentiras doradas", precioso poema pasional de la casa Selznick, interpretado por Eugenio O'Brien y Martha Mansfield.

IMPERIO

"LA MODERNA BUTTERFLY".— Ayer, en sus dos secciones de lujo, la Sala Imperio ha exhibido por primera vez la nueva producción extraordinaria de la Goldwyn Fameus Authors, titulada: "La historia de dos mundos", o "La moderna Butterfly", obra que por su argumento pertenece al género trágico dramático y que, efectivamente, como lo habíamos indicado, en nuestras informaciones preparatorias, se acerca por algo a su estilo y por mucho de su ambiente, a aquella tragedia de oriente, llamada Wu-li-Chang, que nos dió a conocer Ernesto Vilches en su recordada tournée en el Teatro Municipal, y que fué posiblemente la más precisa de sus creaciones interpretativas. "La moderna Butterfly", constituye otro desarrollo dramático de una idea parecida, de ese tema obligado para todas las obras de oriente hechas por europeos, que consiste, básicamente, en el estudio de la lucha que a diario se libra, tanto en China como en América, entre dos razas que por naturaleza son antagónicas y que respecto del amor es donde nunca pueden aceptar claudicaciones. Con aspectos precisos de tragedia, con escenas únicamente dramáticas o con hechos propios de la alta comedia elegante, "La historia de dos mundos", mostrándonos un proceso de amor entre una joven, a quien el medio ambiente ha atado a ritos y costumbres que no pertenecen a su idiosincrasia y un hombre, de nuestra joven y civilizada sociedad, nos muestra también en interesante y artística forma gráfica, aquello de lo exótico, de lo pintoresco y lo suntuoso de la vida china.

"La moderna Butterfly", creación evidente de la hermosa estrella Irene Rich, se repite en las dos funciones de hoy de la Sala Imperio.

ALHAMBRA Y VICTORIA

UN FILM PROHIBIDO PARA MENORES. — Estos concurridos cines, sin largo y anticipado anuncio, que precisamente no se le ha hecho para evitar la propaganda fácil, estrenarán en sus funciones de hoy la moderna película del cine alemán titulada "La historia de una doncella", obra que se exhibirá, no por falta de moral, sino por cierto exceso de realismo artístico, como inadecuada para menores de edad. En esta comedia el mundo visual, es grande, amplísimo y abarca una serie de aspectos del teatro, viéndose el apunte dramático, el detalle cómico, el esbozo vodevilesco, el rasgo irónico, el momento sentimental, tierno y triste, el dolor que deja en el alma el pecado. Es una serie de casos que suceden entre una cantidad de personajes muy distintos, de gran valor psicológico y de propia personalidad.

Lidia Haid, intérprete protagonista en esta comedia dolorosa, es precisamente la actriz que sabe representar a la mujer, que siendo doncella ingenua y confirada imprudentemente en la vida, sufre los riesgos de su inexperiencia.

SAN MARTIN

"TRABAJO" Y "LAS MIL Y UNA NOCHES". — Este teatro repetirá en cada una de sus secciones de hoy el mismo doble programa que ofreció el Sábado, siguiendo su costumbre de reprisar estas obras de gran atracción. Así, pues, en primera parte se dará "Trabajo", la magna obra de Emilio Zola, repitiendo el tercer libro, denominado "La lucha"; y a continuación el segundo cuento de las narraciones orientales de "Las mil y una noches", titulada "La ciudad petrificada", de la que es protagonista Natalia Kowanko, la bella actriz que interpretó "El asistente", y "La Sultana del amor".

COMEDIA

PERLA WHITE Y FRANCESCA BERTINI.—La función de la tarde de este teatro está dedicada a beneficio de las religiosas del Buen Pastor. A fin de dar un realce a este acontecimiento social, se ha confeccionado un programa para el efecto, en el que tomarán parte distinguidas señoritas a cargo de algunos números de variedades. Fuera de éllo se presentará la obra de Perla White: "La dama inmaculada".

En la noche se presentará Francesca Bertini en la última obra, titulada "Almas perniciosas".

ESMERALDA

En las dos funciones de hoy este teatro estrenará la penúltima o tercera función de la serie Pathé "El tesoro del fondo del mar", cinta interpretada por Jorge Seitz y Margarita Courtot y que está siendo seguida por numeroso público.

Además se pasarán "La tontería del jefe", por Tom Mix, y "Chaplin inmigrante".

CALENDARIO DEL TEATRO SETIEMBRE

Damos a continuación la lista de películas que dará en la semana este acreditado cine:

Mañana: "Tripitas en el sanatorio" y nuevo programa de variedades por Los Neira y Chaplin en persona.

—Miércoles: 4.a función de la serie "Satanás", por Eddie Polo, y despedida del conjunto de variedades Los Neiras.

—Jueves: "En la hacienda", la gran vista mexicana.

—Viernes: "La pichincha", comedia Mack Sennett. Noche Beneficio de los empleados del teatro, con un excelente programa de cine y variedades.

—Sáabdo: 18.o programa de aventuras con "La maleta negra", como vista de principal atracción.

—Domingo: "La dama inmaculada", sensacional Fox por Perla White.

PROGRAMAS DEL TEATRO BRASIL

La simpática sala de la calle Huérfanos presenta en la semana en curso un brillante conjunto de películas:

Mañana: "Las tres tías", comedia alemana por Lottie Neumann, la protagonista de "Produzcamos guaguas".

—Miércoles: 4.a función de "Satanás", por Eddie Polo.

—Jueves: "La pichincha", comedia Mack Sennett.

—Viernes: 18.o programa de aventuras con "La maleta negra" como vista principal.

—Sábado: "Algo en que pensar", la grandiosa producción Paramount, de Cecil de Mille, interpretada por Gloria Swanson.

—Domingo: "Sí, pero no", Paramount por Margarita Clark.

DELICIAS

Perla White, la actriz que más favoritos tiene en la pantalla y la que descuella en el cielo cinematográfico por su radiante hermosura, es la protagonista del estreno que presenta este teatro en sus funciones de hoy especial y noche, titulado: "La dama inmaculada", y en cuya novela vive esta actriz episodios de las aventuras de su propia vida.

MUNDIAL

"Egoismo de madre", una preciosa comedia sentimental de Harrison Ford y Vivian Martín es el estreno que anuncia en sus funciones de hoy, especial y noche, este acreditado cine de la Plaza Almagro, cinta en la que se da a las madres en especial y a las mujeres en general una hermosa lección en medio de un argumento bien llevado, que hará pasar un agradable rato y con escenas de verdadero interés y hermosos paisajes.

INDEPENDENCIA

"La justicia de los hombres", un conmovedor drama social interpretado por la bella actriz latina Linda Pini es el que estrena en sus funciones de hoy especial y noche este teatro, cinta en cuyo argumento hay una severa lección para los intolerantes y una muestra del heroismo femenino para sobrellevar las más duras pruebas de la vida.

SELECTA

"Pájaros sin nido", la última producción del arte nacional es el estreno que exhibe en sus funciones de hoy especial y noche este teatro que viene siendo el punto de reunión de las mejores familias del barrio, cinta que todos los chilenos debieran ver por su bonito argumento, buena presentación y correcta interpretación, las que merecen un aplauso y una voz de aliento de parte de todos los chilenos.

REPUBLICA

"EL MISTERIOSO ROBO DE JOYAS".— Hoy estrena este teatro en las funciones de tarde y noche, la super-producción titulada: "El misterioso robo de joyas", película en la que se ven grandes y arriesgadas proezas aéreas.

IRIS

"EL CREPUSCULO DE LOS DIOSES".— Hoy estrena este teatro en las funciones de tarde y noche la sper-producción alemana, de gran espectáculo, titulada: "El crepúsculo de los dioses", película que su ejecución costó alrededor de un millón de pesos.

AVENIDA

AVENIDA.— Un programa doble de especial atracción anuncia para hoy esta elegante sala. Primeramente se estrena una de las más bonitas comedias Universal que se han producido hasta ahora, y que protagoniza la bellísima estrella Edith Robert, titulada: "Esposas rebeldes", obra de tema delicado y de palpitante actualidad. Va también la tercera función en serie, de aventuras entre piratas, "Satanás".

ODEON

"PRODUZCAMOS GUAGUAS". — Este original vaudeville, gracioso y picaresco, es el estreno que ofrece para sus funciones de hoy, esta concurrida sala de cine del barrio San Pablo. Como se sabe, trátase de una alegre comedia que narra las aventuras de un recién casa. socia activa de una Liga pro-Raza.

ATENAS

Especial y noche exhibe la segunda función de "Trabajo", según la novela de Emilio Zolá, titulado "El apóstol".

Esta vista irá acompañada de las siguientes atracciones cómicas y de aventuras: "Flor del desierto", una sensacional y romántica, que emocionará a los hombres, enternecerá a las mujeres y será una hidalga enseñanza para los niños. Su intérprete es Jack Perrin; "El perro del lustrabotas" cómica por el perro Brounie" y "El hombre crédulo" por Cachivache.

ALAMEDA

PROGRAMA COMICO.—Los espectáculos festivos son de un resultado magnífico en el público de nuestras más importantes salas cinematográficas. Tripitas se halla hoy en día de moda por representar ese ingenio moderno del espíritu norteamericano "Tripitas en el Sanatorio" se titula este precioso film, que presentará esta sala en sus funciones de hoy.

ELECTRA

Va en las dos funciones de hoy: "La sombra del padre", hermosísima y delicada creación de la adorable Silvia Breamer, perteneciente a la marca Paramount.

POLITEAMA

"EL CUARTO PROGRAMA COMICO" Glucksmann-Paramount se estrena hoy Lunes. Se compone de cuatro vistas extraordinarias de gran comicidad: Citaremos solo dos: "Un marido modelo" y "Pichincha". Dos horas de hilaridad.

COLON

Hoy estrenará este cine una gran producción de carácter sensacional titulada: "El misterio de Lord Avan" o "Rodney Store".

OLYMPIA

En las dos secciones de hoy se reprisará la hermosa película "La mirada fatal", interpretación descollante de la actriz rusa Lee Parry.

NOTAS Y NOTICIAS

"ALGO EN QUE PENSAR", POR GLORIA SWANSON, ESTRENA MAÑANA EL SPLENDID.— Estrenará el Splendid en sus funciones de mañana Martes, "Algo en qué pensar".

Es una obra que es artística y conmovedora. Presenta la verdadera realidad de la vida, descubre las tragedias de la existencia humana y arranca el dolor de nuestros corazones.

La emoción está en ella, expresada en forma nueva. Por ejemplo, cuando la heroína huye de su futuro marido con otro hombre, las emociones del primero son expresadas por el reventar de las olas de un mar salvaje en rocas enormes. Toques de gran efecto artístico y emocional, propios solo del genio de De Mille.

La interpretación es sencillamente magistral a cargo de un grupo de grandes "estrellas" no solo del elenco de la "Paramount", sino que del cine mundial, a su cabeza figura la fascinadora actriz e inolvidable protagonista de "Macho y hembra", Gloria Swanson, quien es dulce en la campesina, y más tarde aparece encantadora como la esposa, es la arcilla femenina dominada por sus impulsos; Elliot Dexter, uno de los más famosos galanes del cine, es el filósofo de gran corazón que todo lo comprende y justifica; Monte Blue, otro gran actor americano, es la pasión sana que no haya dique ni reflexiona. Theodore Roberts, el más grande de los actores de carácter del cine, es el irascible dominador. Figuran además el célebre bailarín ruso Theodore Kosloff, y las encantadoras Julia Faye y Mickey Moore.

"LA MALETA NEGRA", NUEVA UNIVERSAL SPECIAL.— Los amigos de las vistas de aventuras pueden estar de plácemes con el anuncio de "La maleta negra", la nueva Special Atraction que la Compañía Universal presentará el Viernes en el Brasil y el Sábado en los teatros Setiembre y Esmeralda.

Herbert Rawlinson, el más simpático de los actores de este género sensacional, es el protagonista. El hace el rol de joven vividor que conoce en un cabaret a una mujer de la cual se enamora locamente y que al fin descubre que ella es una ladrona de alto copete, cuya especialidad la consituyen las joyas. ¿Qué hacer?

"LA CASA DE ORO".— Esta fiesta social y de arte que con tanto brillo realiza la Sala Imperio cada semana, se verá amenizada pasado mañana con el estreno que ofrecerá en ambas secciones de otro película extraordinaria de la acreditada firma Star de Luxe, titulada "La casa de oro". Esta obra es un drama, un bello y vigoroso argumento emocionante que estudia las disenciones producidas por los hechos del cálculo, el interés y la felonía. "La casa de oro", siendo obra que literalmente reune todas las altas condiciones dramáticas, todo ese vigor cautivante y ese interés de trama que seduce al espectador, como mise en scene artística no solo no deja nada que desear, sino que se distingue por ser, en su género, la producción posiblemente más suntuosa que se haya exhibida. Ni la Realart, ni la Goldwyn, manufacturas ya acreditadísimas por el lujo y gustos artísticos de sus presentaciones, pueden con la mejor de sus obras sobrepujar el lujo principesco que en materia de interiores, de palacios, de jardines, de parques, de fiestas y de trajes expone "La casa de oro".

BOX

EL MATCH POR EL CAMPEONATO DE CHILE ENTRE JUAN BEIZA Y LUIS VICENTINI

Estamos ya sólo a seis días del acontecimiento pugilístico que por más de un mes ha tenido preocupado no sólo a los aficionados metropolitanos, sino también a los de todo el país, que hacen los más variados comentarios sobre el posible desenlace que pueda tener el match que por el campeonato de Chile sostendrán Juan Beiza y Luis Vicentini.

Con justicia este encuentro constituye hoy el tema obligado de nuestros círculos deportivos, pues se trata del match más interesante de los hasta ahora realizados, en el que rivalizará por una parte la serena y eficaz escuela de Vicentini, ante la rapidez asombrosa del chico Beiza.

EL ENTRENAMIENTO DE VICENTINI

El pupilo de Bersac pondrá mañana término a su entrenamiento, que como lo hemos estado informando, ha sido lo más riguroso y completo que se pueda exigir.

En la mañana de hoy hará footing hasta Los Leones, para en la tarde trabajar en el gimnasio del Audax Club Italiano. Se entrenará hoy con Downey, Carvajal y Gómez.

BEIZA TERMINA SU TRAINING

Ayer fué el último día de training fuerte del pupilo de don Felipe Zúñiga y la semana sólo la destinará a ejercicios físicos, que le mantengan su excelente estado.

EL JURADO DEL ENCUENTRO

En su sesión de hoy la Federación de Box designará a los miembros que compondrán el jurado del match por el campeonato peso liviano de Chile, jurado que será compuesto por dos árbitros oficiales de la dirigente y que junto con el referee elegido por los contendores, darán el veredicto.

TEATRO SANTIAGO

Merced entre Plaza y San Antonio. —Empresa Ernesto Bouquet. —Gran Compañía Española de Operetas y Revistas, Inés Berutti

Hoy, Lunes 11 de Setiembre. Hoy: Vermouth selecta a las 6.15. Platea $ 3. — La bonita zarzuela en un acto

EL TERRIBLE PEREZ

Noche, a las 9.15. Exito enorme.— **La Casa de las Tres Niñas**, 8.a representación.

MUNICIPAL

OPERETA ALEMANA

oy, 9 P. M. — En 3.a de abono: treno:

a Hada de Carnaval

pereta en 3 actos de E. Kalmann.

Mañana, a las 9 P. M., en 4.a de bono:

La Casa de las Tres Niñas

La Goleta
SALON DE PESCADOS Y MARISCOS
Restaurant, servicio esmerado a la carta.
AGUSTINAS 1036
TELEFONO 1972
PLATO DEL DIA:
Puchero a la Española

AVENIDA. — HOY. — ESPECIAL Y NOCHE

FUNCION DOBLE. — Estreno de la delicada comedia de lujo

ESPOSAS REBELDES

por la exquisita actriz **EDITH ROBERT**;
y EDDIE POLO, el colosal atleta y gran favorito en la sensacional serie de aventuras, entre piratas:

"SATANAS" (3.a Serie)

Mañana: "El misterioso robo de joyas".

JUGO DE UVA MARAMBIO
Pedidos: Teléfono 2321

LOS TIEMPOS
Aparecerá próximamente.
Será un diario de la tarde con servicios informativos y de todo orden, que señalará un sorprendente progreso en el periodismo nacional.
LOS TIEMPOS

INFORMACIONES CABL

DE NUESTROS CORRESPONSALES ESPECIALES. VIAS EASTERN Y ALL AMERICA CABLES, INC., DE "THE UNITED PR

BOLIVIA NOTIFICA A LA LIGA DE LAS NACIONES SU RESOLUCION DE NO HACERSE REPRESENTAR EN LA PRESENTE ASAMBLE

SE RESERVA, SIN EMBARGO, EL DERECHO DE PEDIR LA REVISION DEL TRATADO CELEBRADO CON CHILE EL AÑO 1904

Hoy será firmado, en Willesbarre, el pacto que pone término a la huelga de los mineros de antracita

EL GOBIERNO DE ANGORA COMUNICA A LA LIGA DE LAS NACIONES QUE NO ACEPTA RESPONSABILIDAD ALGUNA POR LAS MASACRES QUE PUEDAN RESULTAR DEL ESTADO DE ANIMO DE LA POBLACION TURCA

El francés Criqui vence al belga Wyns en un encuentro en que se disputaban el campeonato europeo de box, peso pluma

GRAN BRETAÑA

EL REY DE SERBIA LLEGA DE INCOGNITO

LONDRES, 10. — El Rey Alejandro de Serbia llegó de incógnito.—(Havas.)

LAS COMUNICACIONES TELEGRAFICAS CON DUBLIN ESTAN CORTADAS

LONDRES 10. — La oficina central de telégrafos ha anunciado que están cortadas las comunicaciones con Dublin, desde donde no se ha recibido ninguna comunicación oficial desde el 18 del próximo pasado mes de Agosto, por lo que se presume que la huelga de los telefonistas en Irlanda ha recrudecido. — (U. P.)

ESPAÑA

NAUFRAGIO DE UN VAPOR ALEMAN

QUE CONDUCIA 700 PASAJEROS

VIGO, 10. — El transantlántico alemán "Harmonía", de 7,300 toneladas, que realizaba un viaje a Cuba y México, con 700 pasajeros, en su mayoría provincianos gallegos, naufragó a la altura de Do Castelo. Varios buques españoles e ingleses acudieron en su auxilio, salvando a los pasajeros y a la tripulación; pero se considera que el buque se ha perdido.—(Especial.)

EL GRAN PREMIO ALFONSO XIII LO GANO UN CABALLO DEL REY

SAN SEBASTIAN, 10. — El caballo Rubán, perteneciente al duque de Toledo, pseudónimo del Rey de España, ganó el premio Alfonso XIII, de 500,000 pesetas.—(Havas)

FRANCIA

DESMENTIDO OFICIAL A UNA INFORMACION DE UN DIARIO NORTEAMERICANO

PARIS, 10. — Oficialmente se desmiente la información dada por un diario norteamericano anunciando la partida de una misión francesa con destino a los Estados Unidos, con el objeto de examinar el nuevo fusil destinado al Ejército.

Se hace notar que no existe la menor intención de modificar el armamento actual.—(Havas.)

SERVICIO AEREO ENTRE PARIS Y CONSTANTINOPLA

PARIS 10. — Una empresa franco rumana ha anunciado la inauguración de un servicio postal y de pasajeros aéreos de París a Constantinopla por Budapest, Bucaret, para el 30 de Setiembre. El precio del pasaje será de 1,416 francos y por equipaje 1,400 francos y 25 centavos por kilógramo.—(U. P.)

LAS CONVOCATORIAS A LAS CAMARAS SE HARA PARA EL 10 DE OCTUBRE

PARIS 10. — El Premier M. Poincaré ha anunciado que recomendará la convocatoria a las Cámaras para el 10 de Octubre, en la próxima sesión de Gabinete. — (U. P.)

CRIQUI, CAMPEON EUROPEO DE BOX, PESO PLUMA

PARIS 10.— Criqui venció a Wyns, belga, por un golpe que se computó como knock-out, al 6.o round de la pelea organizada anoche y en que ambos se disputaban el campeonato europeo de peso pluma.

Los seconds de Wyns arrojaron la esponja antes de que el réferee terminara de contar los diez segundos.— (U. P.)

LAS PETICIONES DE BELGICA A ALEMANIA

PARIS 10. — Comunican de Meaux que el premier M. Poincaré, en un discurso que pronunció con ocasión del aniversario de la batalla del Marne dijo que tenía seguridades, de parte de los belgas, de que las condiciones que éstos exigirán de Alemania serán en conformidad a la decisión de la Comisión de Reparaciones, "de no establecer una moratoria disfrazada que esclarezca el presente a expensas del porvenir. Si Alemania no está conforme con las legítimas peticiones de Bélgica, faltara a su compromiso y nos veremos obligados a recurrir a la libertad de acción que no hemos renunciado y a la que no renunciaremos. — (U. P.)

EL DESAFIO DE BOUSSOUTROT A HENTZEN

PARIS, 10.— Boussoutrot, el francés de la aviación sin motor ha dirigido una comunicación al alemán Hentzen, que ha batido el récord en este sentido, desafiándole a medirse con él en Rhoen, en las mismas condiciones atmosféricas.

El francés cree que los récords establecidos por los alemanes se deben a que han operado en condiciones atmosféricas más favorables, y que, en igualdad de condiciones, puede él realizar las mismas pruebas que los germanos.— (U. P.)

EL DESAFIO DE BOUSSOUTROT A HENTZEN

PARIS, 10. — Bossoutrot, el vencedor de las pruebas de aeroplanos sin motor en Clermont Ferrand dirigió una carta al alemán Hentzen, que detiene el record de las pruebas de dichos aparatos, lamentando no poder medirse con él en Inglaterra, ya que los alemanes no se presentan para competir por el premio ofrecido por el "Daily Mail".

Desafía al campeón alemán a encontrarse con él en Rhoen, donde espera poderle demostrar que su triunfo se debe a las condiciones especiales de la atmósfera en dicho lugar. (U. P.)

ALEMANIA

DETERMINACION TOMADA POR LOS OBREROS DE LA CUENCA DEL RUHR

BERLIN, 10. — Debido a la agitación comunista, los obreros de la cuenca del Ruhr aplazaron el trabajo de horas suplementarias. —(Havas.)

REAPERTURA DE LA CORTE SUPREMA DE LEIPZIG

LEIPZIG 10.—La Corte Suprema será convocada el 19 del presente, siendo probablemente la primera causa que vea el proceso de trece individuos acusados de estar implicados en el complot, cuyo resultado fué el asesinato de Herr Rathenau.—(U. P.)

LAS NEGOCIACIONES CON LOS BELGAS SE HABRIAN ROTO

BERLIN 10. — Las negociaciones han cesado, señalándose como causa, la de que los belgas manifiestan poco voluntad para prolongar el plazo para las garantías.

Los delegados belgas regresarán hoy Domingo, según lo han comunicado oficialmente. — (U. P.)

TCHICHERIN NO IRA A AMERICA

BERLIN 10.— Autorizados personajes americanos han desmentido en repetidas ocasiones el rumor circulante referente a un próximo viaje a América de Tchitcherin. —(U. P.)

UNA DECLARACION DE KRASSIN

BERLIN 10. —Krassin ha declarado que "El Gobierno del Soviet no permitirá que una comisión oficial económica norteamericana entre al territorio ruso si no obtiene reciprocidad y que no tomará la iniciativa para reanudar las conversaciones con el Departamento de Estado".—(U. P.)

IRLANDA

HUELGA DE EMPLEADOS DE CORREOS

LONDRES, 10. — Comenzó la huelga de los empleados de correos irlandeses.—(Havas.)

¿Ha probado Ud.
los cigarrillos
Reyna Victoria,
La Vencedora?
Pruébelos y no fumará otros
60 y 80 Ctvs.

ITALIA

BODINO SE ADJU GRAN PREMI

MILAN 10. — Bo primero en el circuito, dose el Gran Premio. Lo meros kilómetros los h horas, cuarenta y tr trece segundos. Sucesiv garon Navarro, De Vi que completaron la (U. P.)

AUSTRIA

INAUGURACION DE LA PA FERIA INTERN

VIENA, 10. — Se Tercera Feria Internac cuatro mil exponentes, les el 7 por ciento es —(Havas.)

HAITI

HINTON REANUDA SU EN EL SAMPAIO CO

PUERTO PRINCIPE, aviador Hinton ha re raid, partiendo a las ra San Juan.—(U. P.)

PANAMA

SE SOLICITARA LA DEL TRATADO ENTRE MA Y ESTADOS U

PANAMA, 10.— El Mr. Morrow, que prepara comendación para que do el Tratado firmado má y Estados Unidos, cará más o menos el sente, para presentar mendaciones al Congreso

El Centenario de la Independencia del Brasil

Mr. Hughes contesta el discurso del Presidente en el banquete de antenoche. — Fiestas en homenaje de ilustres periodistas de la independencia. — La Estadística publica el censo de la ciudad. — Se solicitará la amnistía para los periodistas detenidos en el último movimiento político. — En el cerro Corcovado se colocará el Cristo Redentor.

EL DISCURSO DEL PRESIDENTE PESSOA

En el banquete ofrecido en el Palacio Cattete

RIO JANEIRO, 10. — Con inusitado brillo se efectuó anoche en el Palacio Cattete el banquete ofrecido por el Excmo. señor Pessoa en honor de las Embajadas Extraordinarias. El Palacio estaba engalanado con profusión de luces y guirnaldas de flores. El Regimiento N.o 4 de Infantería rindió honores frente al Palacio, y su banda ejecutó un interesante programa musical. La mesa del banquete fué colocada en el despacho presidencial. Asistieron todos los representantes de las naciones extranjeras, los altos jefes de la Armada y del Ejército, funcionarios legislativos y de la Administración nacional y destacadas personalidades del mundo social, especialmente invitadas.

Al servirse el champagne, el Excmo. señor Pessoa pronunció un discurso, dirigiéndose a los Embajadores, y en cuyos párrafos principales dijo:

"El destino ha decidido que me cupiese a mí el honor de recibiros en nombre de los ciudadanos de mi patria en la fecha del primer Centenario de la independencia política del Brasil.

"Del calor de nuestro afecto y de la sinceridad de nuestra gratitud, porque habéis venido a celebrar con nosotros esta fecha memorable, tendréis segura prueba con las manifestaciones espontáneas de simpatía de que habéis sido objeto cada vez que os habéis presentado ante nosotros.

"Estáis asistiendo a congresos científicos, históricos, artísticos y económicos, así como a la exposición en que hemos tratado de mostraros ciertas fases de nuestra cultura intelectual y de la producción de nuestras tierras y de nuestras fábricas, la que no puede causaros ninguna sorpresa a vosotros, los representantes de antiguas y avanzadas civilizaciones; pero estoy seguro será suficiente para convenceros que ya hemos realizado ciertas cosas y somos capaces de hacer mucho para el futuro, después de esta primera y difícil tarea de nuestro primer siglo de vida emancipada. La vida de las naciones se cuenta por siglos. Hemos pasado el primer período con grandes dificultades; pero también con orgullo y honor."

Después de sintetizar la historia política del Brasil de la última centuria, agregó:

"Aquí tenéis en líneas generales nuestra orientación política. Hemos tratado de establecer la historia bajo bases de libertad y de justicia sin recurrir a derramamientos de sangre, por la evolución natural, mediante la propaganda y la persuación. Si nuestro progreso material corresponde a esta evolución moral y política, es exactamente lo que deseamos saber ahora, lo que podréis verificar con nosotros. Puedo deciros, sin embargo, que hemos pasado de tres a treinta millones de habitantes; que el valor de nuestro balance comercial ha aumentado en una proporción de veinte mil contos a millón; que actualmente la extensión de nuestras líneas ferroviarias es cerca de 80,000 kilómetros; que en vez de 4,000 contos a que ascendieron nuestras entradas generales en 1823, tenemos hoy entradas que alcanzan a cerca de un millón de contos, para la Unión, sin contar las entradas de los diferentes Estados.

"Río Janeiro de 1822, que la hicimos durante el imperio, principalmente durante la República, una ciudad moderna, que tiene el honor de recibiros limpia de epidemias, antes era con razón el terror de los forasteros. La higiene y el embellecimiento de las ciudades constituye en este momento la preocupación general de todo el país.

"En todas partes se dedica especial atención a la raza, la que es física y moralmente robusta. Por tanto, si para vosotros, que poseéis una cultura avanzada, en lo que veréis no ha de causaros sorpresa, reconoceréis, sin embargo que este esfuerzo de nuestra adolescente nacionalidad es una promesa de amplias realizaciones que corresponden en la vida nacional de la nación a ideas elevadas que nos ha guiado a la transformación de ésta, inaugurada el 7 de Setiembre de 1822.

"Señores Embajadores, jefes de misiones: con la más sincera y cordial gratitud levanto mi copa por la felicidad personal de cada uno de vosotros y por la prosperidad y salud de los pueblos y Gobiernos que están aquí tan dignamente representados." — Especial.)

RIO DE JANEIRO, 10. — En el banquete ofrecido por el Presidente de la República a las embajadas extranjeras, en el Palacio de Cattete, el discurso del Excmo. señor Pessoa fué contestado por el Secretario de Estado de Norte América, Mr. Hughes.

Terminado el banquete se dió comienzo a la recepción, la que resultó brillantísima. —(ESPECIAL).

RIO DE JANEIRO, 10. — Los diarios comentan favorablemente la creación del puerto militar en las cuatro estaciones de la marina en la costa del Atlántico.

En el local de la Asociación de la Prensa se celebró la fiesta en homenaje a los ilustres periodistas brasileños fallecidos, especialmente a aquellos que se destacaron en su propaganda por la independencia de la República.

Hablaron Eliseo Carvalho, Nogueira Silva, Evaristo Moraes, estudiando respectivamente, las personalidades de Joaquín Nabuco, Joaquín Serra, Joaquín Gonsalvez, Ledo Da Cunha, Barbosa y Fray Vampaio, cuyos retratos se colocaron en sitios de honor.

La reunión social de esta tarde en el Jockey Club fué animadísima con motivo de los dos clásicos que se corrían.

Con motivo del Centenario, la Dirección de Estadística ha publicado hoy los datos sobre el reciente censo de la ciudad de Río de Janeiro, dando un total de un millón ciento sesenta mil habitantes. Los extranjeros forman un total de setecientos noventa mil, dentro del cual, los argentinos suman mil trescientos. El número mayor de extranjeros corresponde a Portugal con ciento cuarenta mil habitantes.

La misma repartición hizo conocer un cuadro comparativo de las cifras de la natalidad y la mortalidad del Brasil, con distintos países de Europa, afirmando que el Brasil es uno de los países del mundo donde la balanza de la vida es más favorable que la de la muerte. — (ENVIADO ESPECIAL).

El Embajador Especial de Francia ha entregado al Prefecto Municipal una medalla de oro de la Municipalidad de París que ofrece a la de Río de Janeiro en conmemoración al Centenario de la indepedencia.

El Embajador de Inglaterra ofrecerá el 10 del corriente un gran baile a la sociedad brasileña y a las delegaciones de los países extranjeros.

El Club Naval ofrecerá también un baile a los oficiales de los buques extranjeros, surtos en la bahía.

El Embajador del Japón concurrió al Palacio de Cattete a entregar al Excmo. señor Pessoa las insignias de la Orden del Crisantemo.

Las delegaciones municipales de Valparaíso, Buenos Aires, Montevideo y otras concurrirán hoy a la bahía de Guanabara invitadas por los colegas de ésta a un gran almuerzo que se efectuará en una de las más pintorescas islas de recreo de la bahía.

El Gobierno ha resuelto realizar las maniobras militares, las que se efectuarán en el Campo dos Affonsos. Aún no se ha fijado la fecha.

En los círculos periodísticos se ha hablado de los propósitos de presentar una solicitud al Presidente de la República, pidiéndole la libertad a un numeroso grupo de periodistas que se encuentran detenidos a consecuencia del último movimiento subversivo.

Se ha realizado la ceremonia para determinar el punto del cerro Corcovado donde será colocada la estatua del Cristo Redentor. El enviado del Vaticano, Rvdmo. Chirubini, acompañado del Nuncio Apostólico y de los altos representantes del clero nacional, además de otras distinguidas personas, colocó en el sitio fijado el pabellón brasileño. Se encontraba presente en esta ceremonia el Príncipe Pedro de Braganza, la Princesa Elisabeth y el Arzobispo de Río de Janeiro.—(ESPECIAL).

La situación en Oriente

COMENTARIOS DE LA PRENSA INGLESA

SOBRE LA PROBABLE ABDICACION DE CONSTANTINO

LONDRES, 10. — "The Observer" dice que el llamado de Kalogeropoulas significa la vuelta del Rey Constantino a la política venizelista.

Añade que en los círculos griegos se opina que la Reina Sofía es favorable a la abdicación del Rey Constantino en favor del Príncipe heredero.

El diario termina diciendo que el acuerdo franco-inglés es la única base de arreglo realizable en el Cercano Oriente, para el mantenimiento de la libertad de los estrechos.—(Havas.)

EL ORGANIZADOR DEL NUEVO GABINETE

ATENAS, 10. — Triandfilakos ha sido encargado de formar el nuevo Gabinete griego, en reemplazo de Kalogeropoulas, que declinó el mismo encargo, debido a una comunicación de los clubs políticos, los cuales le advirtieron que no se hallaba calificado para presidir el Consejo de Ministros.—(Havas.)

LOS GRIEGOS EVACUAN TOTALMENTE SMYRNA

ATENAS, 10.o — Teothokis, al regresar de Esmirna declaró que había terminado la evacuación griega de esa ciudad.—(Havas.)

LOS GRIEGOS SE RETIRAN DE CHATALJA

Y OTROS DISTRITOS DE TRACIA

CONSTANTINOPLA, 10. — Los griegos se retiraron de Chatalja y otros distritos de Tracia. — (Havas.)

EL REY HACE UN LLAMAMIENTO AL PATRIOTISMO DEL PUEBLO

ATENAS, 10. — Una proclama del Rey hace un llamamiento al patriotismo del pueblo para soportar la prueba por que atraviesa.

Tropas procedentes de Anatolia desembarcaron en el Pireo. — (Havas.)

LAS TROPAS HABRIAN PEDIDO LA ABDICACION DE CONSTANTINO

PARIS 10.— De fuente semioficial se anuncia que Mustafá Kemal Bajá se dirige de Angora a Esmirna, donde se le preparará una recepción entusiasta.

Se anuncia además que las tropas griegas, a su regreso del frente, hicieron manifestaciones en las calles de Atenas, silbando a Constantino y pidiendo su abdicación.

De Adana informan que muchos americanos huyeron de Esmirna antes de la llegada de los turcos y que solamente queda un cincuentenar de ciudadanos de los Estados Unidos en dicha ciudad.— (U. P.)

LA OCUPACION DE SMIRNA POR LOS TURCOS

PARIS, 10.— Se anuncia semioficialmente que las columnas turcas llegaron ayer en la mañana a los suburbios de Esmirna, donde esperaron dos horas la llegada de refuerzos.

Mientras tanto, varios aeroplanos volaron sobre la ciudad, dejando caer proclamas en las que se recomendaba a la población mantenerse en calma y plegarse a la causa nacionalista.

Dichas proclamas fueron causa de que un gran número de turcos salieran de la ciudad para rendirse a los nacionalistas.

En las primeras horas de la tarde la segunda división turca, al mando del coronel Mehmed-Keki, entró a la ciudad, donde fué recibida con aclamaciones. El coronel aseguró a las autoridades aliadas que la entrada de los turcos no era peligro para nadie.

Los griegos no lograron salvar su material bélico y todo el ejército cayó prisionero. (U. P.)

UNA COMUNICACION DEL GOBIERNO DE ANGORA

GINEBRA 10.— El Gobierno de Angora ha dirigido un telegrama a la Liga de las Naciones, por intermedio de la Cruz Roja, declarando que no acepta responsabilidad alguna por los masacres que puedan resultar del estado de espíritu en que se encuentra la población turca.

Los miembros de la Liga esperan que lord Robert Cecil inicie el debate al respecto, encareciéndoles adoptar las medidas del caso para que la Liga pueda disponer de las fuerzas necesarias para asegurar la protección de las minorías cristianas.— (U. P.)

CALOGEROPOULOS DECLINA FORMAR GABINETE

PARIS 10. — En Quai d'Orsay se ha recibido un despacho de Atenas en el que se anuncia que Calogeropoulos ha rehusado organizar gabinete. — (U. P.)

LAS PERDIDAS DEL E GRIEGO

LONDRES 10.— El sal de "The Daily Exp Constantinopla comuni el ejército griego, con nes y material bélico, en poder de los turcos.

CONTINUAN LOS EX LOS TURCOS

LONDRES 10.—Se a Mustafá Kemal Bajá ha Kassaba donde discuti cónsules aliados las en que se hará cargo de la ciudad de Esmirna

Brusa ha sido toma turcos, Nazalli está in el alto comisario grieg des se ha refugiado a buque de guerra britá Duke". —(U. P.)

LOS RESPONSABLES SASTRE GRIEG

ATENAS 10.— El janestis, en una entrevis gó sobre los políticos ponsabilidad del desastr cito griego.—(U. P.)

LAS GESTIONES PAR NIZAR EL NUEVO GRIEGO

ATENAS 10.— Tr ha preparado la lista que someterá esta tarde bación del Rey.— (U. P.)

DESMOVILIZACION POR EL MINISTRO DE

ATENAS 10.— El la Guerra, señor Strato do diversas medidas ner el orden dentro d Con este objeto ha desmovilización de alg cuyos efectivos han lleg diatamente a puertos (U. P.)

MENSAJE DEL REY BLO

ATENAS 10.— El una proclama al pueb a su patriotismo, mantenga en orden y ciplina, en los difícile porque atraviesa la P.)

ORGANIZACION DEL GABINETE

ATENAS, 10.— Ha juramento el nuevo Ga ganizado por Traintaf Carteras han quedado así: Ministro de Guerra Eftaxias; de Finanzas, poulos; Relaciones, terior, Fodd Matsas; ciones, Skoufos; Ins Agricultura, Maneas; Nacional, Giannopoul Relieff. (U. P.)

LOS TIEMPOS

Aparecerá próximamente. Será un diario de la tarde con servicios informativos y de todo orden, que señalarán un sorprendente progreso en el periodismo nacional.

LOS TIEMPOS

Al iniciar su
Temporada de Excursiones

Con seguridad que necesitará algunos de los artículos que aquí detallamos:

Canastos completos con servicios para pic-nic.
Estuches "Icy-Hot" con thermos y servicios para lunch.
Marmitas de aluminio con estuche, especiales para excursiones.
Cocinitas de alcohol, sólidas.
Cañas y toda clase de útiles para pescar.
Catres plegables de campaña. Thermos "Icy-Hot", etc., etc.

Depto. Especial de
MORRISON & Co.
AHUMADA 65-77 :—: SANTIAGO

SI UD. DESEA
ECONOMIZAR DINERO
provéase únicamente de la insuperable
LAMPARILLA
WOTAN
La más económica y durable.
SIEMENS - SCHUCKERT, LTDA
HUERFANOS 1025

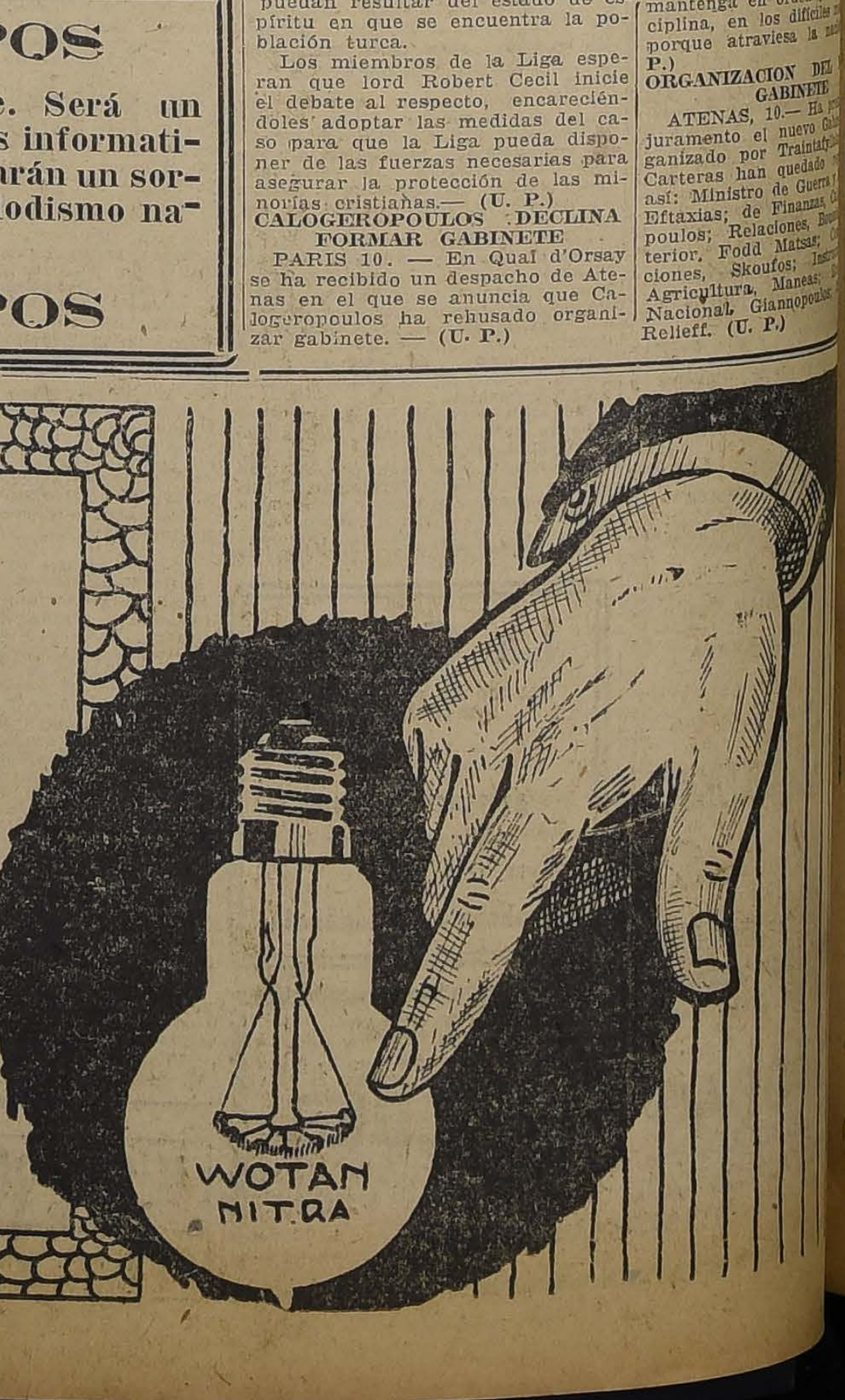

GRAFICAS DEL EXTERIOR

AGENCIA HAVAS. — LOS ORIGINALES DE TODOS LOS CABLEGRAMAS QUE SE INSERTAN EN ESTA SECCION ESTAN A DISPOSICION DEL PUBLICO EN ESTA IMPRENTA

LA TERCERA ASAMBLEA DE LA LIGA DE LAS NACIONES

SE PIDE LA REDUCCION DE LOS SUELDOS

DEL PERSONAL DE LA LIGA

GINEBRA, 10.— Uno de los delegados británicos a la Asamblea, el coronel John Ward, quejándose del crecido presupuesto de la Liga para el año próximo, que, con los gastos de la Oficina Internacional del Trabajo, representa una suma de cerca de cincuenta millones de dólares, abogó en favor de la reducción de los sueldos del personal de la Liga, haciendo notar que los dactilógrafos de la Secretaría tenían sueldos mayores que el que percibe en su carácter de miembro del Parlamento y que los funcionarios de la Liga recibían mayores viáticos que los propios delegados británicos a la Asamblea.

LAS NEGOCIACIONES BELGO-ALEMANAS

BERLIN, 10. — Comentando el fracaso de las negociaciones belgo-alemanas, varios diarios estiman que serán reanudadas nuevamente.—(Havas).

LOS DIARIOS DE STINNEN ATACAN

A LA SOCIEDAD DE LAS NACIONES

BERLIN, 10. — Los diarios de Stinnes, por medio del "Deutsche Zeitung", atacan violentamente a la Sociedad de las Naciones, especialmente respecto a la cesión de Dantzig a Polonia.—(Havas.)

BOLIVIA NOTIFICA A LA LIGA QUE RESERVA SUS DERECHOS

para solicitar de ella la revisión del Tratado de 1904

GINEBRA 10. — Bolivia notificó a la Liga que había decidido definitivamente, no hacerse representar en la presente Asamblea, pero que se resrvaba todos sus derechos para pedir a la Sociedad de las Naciones, la revisión del Tratado de 1904, celebrado con Chile.— (U. P).

ESTADOS UNIDOS

ALREDEDOR DE UNAS DECLARACIONES DE Mr. COX

SE ABRIRIA CAMINO LA IDEA DE QUE ESTADOS UNIDOS PARTICIPARA EN LOS ASUNTOS EUROPEOS

WASHINGTON, 10. — Han llamado fuertemente la atención las declaraciones hechas ayer a su regreso de Europa, por el ex-candidato a la Presidencia, Mr. Cox, en las cuales pedía que se pusiera fin a la política de aislamiento observada por los Estados Unidos.

La opinión está todavía lejos de ser unánime respecto de la entrada de los Estados Unidos a la Liga de las Naciones, aunque esta idea ha hecho progresos considerables desde hace un año, y se admite unánimemente, en principio, que Estados Unidos tome parte activa en los asuntos europeos. La divergencia que surge a este respecto se debe sólo a la forma en que se debe efectuar esta intervención.

Desde hace muchos meses existe interés en que los americanos tomen parte, cada vez más en las grandes industrias europeas, sin perjuicio de que los Estados y ciudades europeas emitan empréstitos en Estados Unidos.

La entrada de este país a inmiscuirse en la política europea acarrearía, lógicamente, su participación económica.

La Conferencia Interaliada para tratar la cuestión de las deudas y de las reparaciones, que el Premier Poincaré piensa reunir, podría ser el primer paso que se diera en este sentido —(Havas).

LA SALUD DE LA SEÑORA HARDING

SIGUE INSPIRANDO TEMORES

WASHINGTON, 10. — Después de varias horas de consulta, los médicos publicaron a mediodía el siguiente boletín sobre la salud de la señora Harding: "Temperatura, 100; pulso, 102; respiración, 32. Se ha constatado una ligera mejoría respecto al día de ayer, pero el estado de la enferma es siempre crítico.—(Havas)

EL TERMINO DE LA HUELGA EN LAS MINAS DE ANTRACITA

WILKESBARRE (Pennsylvania) 10.— Los dueños de las minas de Antracitas y los delegados de los obreros se reunirán mañana para firmar el nuevo Convenio acordado.

Los leaders obreros han manifestado que el hecho de que el Pacto no pueda ser firmado antes de mañana no significa que los obreros no volverán a trabajar antes de la firma.—(U. P.)

LA FEDERACION OBRERA COMBATE LAS MEDIDAS ADOPTADAS POR Mr. DAUGHERTY

ATLANTIC CITY 10.— El Consejo Directivo de la Federación Obrera americana ha lanzado un ataque contra el Gobierno, acusándole de mal emplear los agentes del poder gubernamental, incluyendo entre dichos agentes a las Cortes Federales, en vista de la orden dictada por Mr Daugherty.

Existe gran interés por conocer la decisión que adoptará el Procurador ante esta acción de los obreros, desde que se sabe que tiene la intención de pedir mañana al juez Wilkerson que de carácter permanente a su medida.—(U. P.)

LA ESPOSA DE Mr. HARDING SE HA AGRAVADO

WASHINGTON 10. — La esposa del Presidente Harding se ha agravado. Los médicos han anunciado esta mañana que ha tenido una ligera mejoría, notándose más aliviada en las primeras horas de la mañana. Carlos Mayo, notable médico, ha llegado para asistir a una junta de médicos en la Casa Blanca, con el fin de ver la conveniencia de una operación.

El Presidente, constantemente pasa en vela casi toda la noche.—(U. P.)

HACIA LA SOLUCION DE LA HUELGA FERROVIARIA

CHICAGO 10.— Después de una reunión celebrada con el Comité de política de los obreros, el presidente del Ferrocarril de Milwaukee a Saint Paul, Mr. H. Y. Bynum predijo que el quince por ciento de los cuatrocientos mil operarios de las maestranzas ferroviarias que se encuentran en huelga, volverán mañana a trabajar.—(U. P.)

ROGATIVAS POR LA SALUD DE MISTRESS HARDING

WASHINGTON 10.— Los veteranos de las guerras exteriores han dirigido un llamamiento pidiendo que se dediquen oraciones especiales, tanto en los hogares como en las iglesias, por el mejoramiento de mistress Harding, que fué una benefactora de los soldados durante la guerra.—(U. P.)

LA JUNTA DE MEDICOS AUN NO DA SU DIAGNOSTICO SOBRE LA SALUD DE LA ESPOSA DE Mr. HARDING

WASHINGTON, 10. — El estado de la salud de la esposa de Mr. Harding ha continuado en el mismo estado de gravedad, interpretándose como un mal síntoma el hecho de que aún no ha concluido el doctor Mayo la junta a que había convocado.—(U. P.)

HOY SE DECIDIRA SI SE OPERA A MISTRESS HARDING

WASHINGTON 10.— Los médicos que atienden a la esposa del Presidente Harding han anunciado oficialmente que mañana se resolverá si la enferma debe o no ser sometida a operación.

El estado de la paciente sigue siendo crítico.—(U. P.)

MEXICO

SE SUSPENDE LA PUBLICACION DE "EL UNIVERSAL"

MEXICO 10.— Fénix Palavicini anunció que, debido a la huelga, se veía obligado a suspender la publicación de "El Universal", uno de los más grandes diarios, y de sus demás diarios y revistas. — (U. P.)

PERU

ATAQUES A LOS ESTADOS UNIDOS

LIMA 10. — El señor Ricardo Espinosa, vocal jubilado de la Corte Suprema, publica un artículo historiando las intervenciones de los Estados Unidos en las cuestiones del Pacífico, manifestando, que las naciones, como los individuos, se buscan y se aprecian, cuando hay entre ellas lazos que las unen: "Entre los Estados Unidos y el Perú, — dice, — no existen esos vínculos, ni ninguno otro, pues nos separan el Gobierno, los usos y las costumbres, la raza y el idioma. Termina diciendo que la conducta de Estados Unidos, en la historia del Perú, está marcada siempre por el desdén, el desprecio, las humillaciones y las mutilaciones. — (Havas).

EL DEBATE SOBRE EL PROTOCOLO DE WASHINGTON

EN EL CONGRESO PERUANO

Detalles de su curso en la sesión secreta de ayer.— Se estima como algo seguro que el protocolo será aprobado hoy, por mayoría de votos.

LIMA 10.— El Congreso continuó en sesión secreta el debate sobre el Protocolo de Washington, con asistencia del Canciller.

Las informaciones que hemos obtenido nos permiten asegurar que el diputado, señor Rada Gamio prosiguió su disertación sustentando el dictámen de la Comisión Mixta y manifestó su optimismo por el resultado que traería para el país en vista del espíritu que alienta el Protocolo.

El señor Salvador Olivares hizo algunas observaciones, aunque apoyando la parte fundamental del Tratado.

El señor José Salvador Gavero, Presidente de la Comisión Diplomática, defendió el dictámen de la Comisión.

Los señores Clemente Palma, León Vega y Ernesto Devescovi, hablaron también en favor del Protocolo.

El señor Wenceslao Molina, senador por Puno, impugnó el Tratado en su cuerpo y esencia, pidiendo su rechazo incondicional por juzgar que lesionaba los intereses nacionales.

El señor Noriega del Aguila formuló observaciones haciendo notar los vacíos del Protocolo, que debieron ser previstos para el mejor resultado de esta gestión diplomática. Hizo mención especial de las cláusulas adicionales, recomendando la conveniencia de que, en caso de presentarse fórmula arbitral, ésta fuera basada en el derecho y no en la equidad, porque esta última forma podría imponer al Perú indemnizaciones absurdas e injustas.

Terminó aplaudiendo el Protocolo y juzgando que en el actual estado de cosas, no quedaba al Perú otro remedio que aprobar lo suscrito por los delegados.

Predomina en el ambiente público la serenidad motivada por el debate del Congreso y se estima cosa segura que el Protocolo, se aprobará mañana por mayoría de votos.

Los diarios guardan silencio limitándose a dar cuenta del debate, en breves líneas, pero sin revelar su curso.—(Havas).

VAN DYCK
SPECIAL CIGARETTES
Lo mejor que se fuma
a 40 centavos
Compañía Inglesa de Tabacos

LA DISCUSION DEL PROTOCOLO EN EL PARLAMENTO

LIMA, 10.— El debate iniciado en sesión secreta sobre el protocolo Aldunate-Porras ha sido suspendido sin adoptarse decisión alguna al respecto.

Las discusiones se reanudarán mañana. (U. P.)

UN ARTICULO SOBRE LA CONFERENCIA CHILENO-PERUANA DE WASHINGTON

Deficilmente se llegará a una solución que deje satisfechos a ambos países. — Correspondencia publicada por "La Nación" de Buenos Aires.

BUENOS AIRES, 10. — "La Nación" en su suplemento dominguero de hoy publica una correspondencia de su corresponsal en Nueva York, William Davies, referente a la Conferencia de Washington sobre la cuestión de Tacna y Arica.

Dice que la decisión de entregar el asunto al arbitraje de los Estados Unidos es considerada por los observadores perspicaces como el único medio posible de producir un arreglo final.

Se refiere al mutismo de los delegados respecto de la prensa y declara que fué llevado al extremo de hacerse imposible abordarlos, durante los preliminares de la Conferencia. Agrega que hubo una abundante y hábil propaganda en favor de Bolivia, teniéndose la impresión de que sólo un sentimiento riguroso del deber obligó a Estados Unidos a aceptar el papel de árbitro.

Los editoriales de los diarios sinceros admiten que, francamente, esta tarea está llena de dificultades, por lo intrincado de los problemas entre Chile y Perú, quienes creen en la sinceridad y bondad de su causa, y esperan el éxito. No obstante, agrega, difícilmente se llegará a una solución que deje igualmente satisfechos a ambos. El dictamen de Mr. Hughes será esencialmente justo y absolutamente imparcial, basado en lo posible, en el único fundamento sólido del procedimiento legal.

Termina diciendo que Estados Unidos ha aceptado una grave responsabilidad y que cumplirá su cometido sin temores ni preferencias, pues confía en la práctica y en la teoría del panamericanismo. — (Especial.)

LA PROYECTADA LEY DE DIVORCIO EN ARGENTINA

Las causales que darían lugar a él, según el proyecto que pende de la consideración de la Cámara de Diputados.

BUENOS AIRES, 10. — La Comisión de Legislación de la Cámara de Diputados se ha pronunciado sobre el despacho del proyecto de ley de divorcio.

De acuerdo con su dictamen, el divorcio se solicitará por las causas siguientes:

Por mutuo consentimiento de los esposos;

Por voluntad de la mujer, por causas que se enumeran y que damos a continuación:

Por adultero de la mujer o del marido, cuando éste tuviere manceba dentro o fuera de la casa conyugal;

Por el delito de tentativa de uno de los cónyuges contra la vida del otro.

Por el delito de tentativa de prostitución o corrupción de los hijos, cualquiera que sea la intervención del cónguye;

Por condena de uno de los cónyuges a prisión o reclusión, por más de tres años;

Por condena de uno de los cónyuges por delitos contra la honestidad;

Por provocación de uno de los cónyuges al otro.

Por cometer el delito de abandono voluntario, después de transcurrido el término que el juez fije, a petición del otro cónyuge, para su regreso al hogar;

Por durar esta ausencia un período mayor de tres años;

Por actos graves de violencia o injurias graves o malos tratamientos y no fueren de gravedad, siempre que fueren bastantes para hacer intolerable la vida conyugal;

Por enajenación mental, después de haber transcurrido tres años desde la sentencia judicial que declare la insanía de uno de los cónyuges;

Por enfermedad contagiosa o incurable, adquirida después del matrimonio o fuera de él;

Por enfermedad contagiosa de origen sexual, conocida después del matrimonio o adquirida después, o por cualquiear enfermedad que haga intolerable la vida común;

Por vicio sexual de alguno de los cónyuges;

Por ebriedad consuetudinaria, por toxicomanías, por desarreglo notorio o escandaloso de las costumbres; por el vicio inveterado del juego, que produzca graves perturbaciones en la vida conyugal. —(Especial.)

Informaciones del Interior

CONCEPCION

HORROROSO CRIMEN COMETIDO CERCA DE TOME

Tres mujeres son muertas a palos por una banda de malhechores

El Miércoles pasado se perpetró un atroz hecho de sangre en el pueblecito de Coroney, situado a pocas leguas de Tomé.

Según nuestras informaciones, una partida de bandidos asaltó el día indicado la casa de la señora Petrona Gajardo v. de Gómez, persona de cierta edad que vivía en compañía de su hija Carolina Gómez, de veinte años, y de una sobrinita de 10 a 12.

Los bandoleros habrían penetrado a la casa a viva fuerza y dado de palos a las víctimas hasta ultimarlas. Después de cometido el crimen se habrían ensañado sobre las infortunadas mujeres, atropellando bárbaramente sus cadáveres.

El juez de distrito, señor Caamaño, comunicó el hecho a la policía de Tomé, la cual destacó al oficial señor Escalona, quien, después de activas pesquisas, logró aprehender a Juan Cerna Bahamonde y Francisco Palma Figueroa, que fueron remitidos junto con los cadáveres a Tomé.

Cerna confesó ser cómplice del crimen, después de largo interrogatorio, y que los autores eran Elizardo y Víctor Saravia.

La policía de Tomé ha dado órdenes de buscar a estos individuos que han demostrado con su salvaje crimen, los más perversos instintos.

El Primer Alcalde se hace cargo de su puesto

LOTA, 10.—El regidor del Municipio de la comuna de Lota, don Carlos Alarcón, elegido el 15 de Julio próximo pasado en conformidad al artículo 81 de la Ley de Municipalidades, se ha hecho cargo del puesto de Primer Alcalde de dicha comuna. El señor Alarcón ha manifestado que su administración se inspirará en los sanos principios del bien público, haciendo presente, además, que la mayoría que le prestará su concurso, está dispuesta a dar toda clase de garantías a todos los derechos, y al mismo tiempo, cumplir estrictamente con nuestras leyes vigentes.

VALDIVIA

(De nuestro corresponsal por telégrafo)

La celebración de las festividades patrias

CORRAL, 10.—La Comisión de Fiestas Patrias de Valdivia, ha acordado dedicar el día 18 a los festejos de las escuelas públicas, conforme al siguiente programa: En la mañana, el Liceo de Niñas les brindará un acto musical literario en el Teatro del Instituto Comercial; en la tarde, las escuelas se concentrarán en el Parque "Harnecker" para desarrollar un interesante programa popular. Terminado este acto, se ofrecerá un lunch a los mil niños que asistirán a las fiestas. Los gastos que originará esta manifestación escolar, será por cuenta del Liceo de Niñas.

Fallecimiento de un súbdito alemán.—Ha fallecido don Eduardo Kraff, veterano de la guerra franco-prusiana del año 70. Su muerte ha sido muy sentida por la Colonia residente.

GRAN RECLAME
CALZADO
muy fino, elegante, con precios de gran réclame se exhibe en las vitrinas de "LA FLOR DEL DIA".
HEBILLAS
de metal y de mostacilla, última moda para calzado, hay lindo surtido en "LA FLOR DEL DIA".
CORSES
completo surtido de espléndidos modelos y no caros, ofrece: "LA FLOR DEL DIA".—San Antonio 98, esquina Moneda.

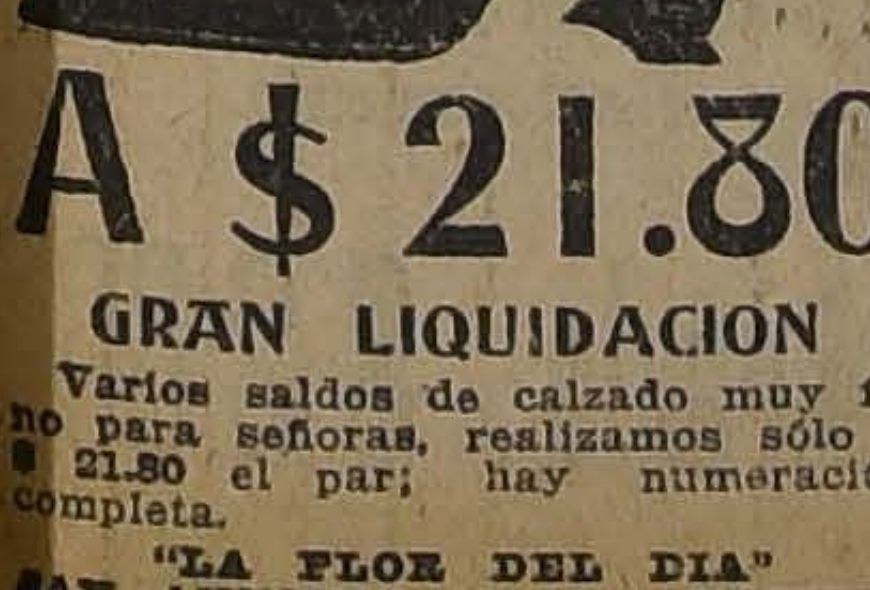

A $ 21.80
GRAN LIQUIDACION
Varios saldos de calzado muy fino para señoras, realizamos sólo a $ 21.80 el par; hay numeración completa.
"LA FLOR DEL DIA"
SAN ANTONIO 98, esq. MONEDA
12-S.

EN LA TUMBA DE MENADIER

La romería se efectúa ayer con toda solemnidad

Como estaba anunciado, en la mañana de ayer se efectuó la romería a la tumba del malogrado sargento aviador señor Menadier.

Este acto revistió especial solemnidad y a él concurrieron delegaciones de todos los cuerpos de la guarnición, llevando los soldados coronas y flores para depositarlas en la tumba del sargento Menadier. Además, concurrieron las bandas de músicos de los regimientos Pudeto y Maturana. También concurrieron jefes y oficiales del Ejército y relaciones del sargento Menadier.

En el Cementerio las diversas delegaciones del Ejército desfilaron ante la sepultura del malogrado aviador, cubriendo su sepultura con las flores y coronas que lle-

LOS TIEMPOS
DIARIO DE LA TARDE
APARECERA PROXIMAMENTE
Será el diario que nadie podrá dejar de leer.
LOS TIEMPOS

VISITA MEDICA A LOS BAÑOS DE APOQUINDO

ESTUDIOS SOBRE LA RADIO-ACTIVIDAD DE ESAS AGUAS TERMALES

En el día de ayer, un grupo de médicos llevó a efecto una visita al Balneario de Apoquindo, con el objeto de verificar ciertos estudios que se habían hecho a propósito de la radio-actividad de las aguas de esos baños.

Los señores Manuel Madrid, estudiante de medicina y Julio Finger, jefe de Trabajos de la Cátedra de Física de la Escuela de Ingeniería, han llevado a cabo algunos estudios sobre la cuestión.

Después de pacientes investigaciones, han llegado a comprobar, por medio de instrumentos de precisión, como el electrómetro, que las aguas del Balneario antedicho, poseen una cierta cantidad de emanaciones cuya cifra aún no se ha verificado.

El doctor José Ducci, que ha guiado, a los jóvenes investigadores en sus trabajos, continuará su obra hasta llegar al punto más importante de ella, que es el de determinar la cantidad exacta de radio que allí existe.

Los médicos que visitaron ayer Apoquindo, pudieron imponerse de la manera científica con que se han verificado estas investigaciones, y se manifestaron satisfechos del progreso que representa esta clase de trabajos para la ciencia médica y para el tratamiento de muchas enfermedades.

Hace algunos meses, la Facultad de Medicina, nombró una comisión de su seno para que se hiciera cargo del estudio de las aguas termales de la República, bajo sus varios aspectos científicos; la cual, según hemos tenido noticias, pronto visitará el establecimiento de Apoquindo con el objeto de constatar oficialmente los trabajos que allí se han practicado y que son los primeros que se hacen en Chile sobre la materia. Los facultativos que estuvieron ayer en Apoquindo fueron obsequiados con un almuerzo por la Dirección del establecimiento.

LA SOCIEDAD UNION COMERCIAL

ELIGIO AYER SU NUEVO DIRECTORIO

El 8 de Octubre próximo se efectuará la proclamación de este Cuerpo Directivo.

Ayer se dió término a las elecciones de Directorio de la Sociedad Unión Comercial que se habían iniciado, el Domingo antepasado.

Al acto del escrutinio que se efectuó en la mañana, concurrió un crecido número de socios que siguieron con todo interés el desarrollo del escrutinio, el cual una vez verificado dió el siguiente resultado:

Bacciarini, Alberto 452 votos; Jara Ricardo 441; Rossier Arce, José Miguel 405; Cornejo B., Manuel 401; Baldwin, Tomás 392; Prado Amor, Julio 391; Blachet Alfredo 391; Miranda Guillermo 382 y Leiva Horacio 378.

Conocido este resultado los socios que llenaban por completo el salón de actos de la Sociedad, felicitaron a los directores elegidos.

Siguiendo lo dispuesto en los estatutos de la Sociedad, la proclamación del nuevo Directorio y la elección de presidente, vice y demás miembros de la Mesa, se efectuará el 8 de Octubre próximo, para lo cual se prepara un acto que tendrá especial importancia.

HABLANDO CON UNO DE LOS DIRECTORES

Momentos después de verificado el escrutinio, tuvimos oportunidad de hablar con uno de los nuevos directores, el señor Alberto Bacciarini. El señor Bacciarini ha sido director por un período y medio, desarrollando en este tiempo una meritoria labor en pro del adelanto de la institución, por lo cual se ha conquistado el reconocimiento y el aprecio de todos los socios de la Unión Comercial.

Contestando a una de nuestras preguntas, el señor Bacciarini, nos dice:

—Un programa, propiamente tal, puede decirse que el Directorio elaborará de acuerdo con los rumbos de la institución, pues a todos nos anima la más firme voluntad de seguir los rumbos ya trazados a nuestra querida Sociedad, desde sus comienzos, pues no debe olvidarse que la Unión Comercial en sus 26 años de existencia ha recorrido un camino que la honra y que prueba la unidad de principios y el deliberado propósito de progreso y bienestar social que la anima como un todo orgánico.

De casi nula influencia en sus comienzos, hoy en día puede decirse que juega papel preponderante dentro de las actividades comerciales e industriales del país, aspirando en la actualidad a transformarse en un cuerpo de influencias dentro de las actividades del Gobierno.

Sobre este punto, nos agrega nuestro entrevistado, quiero hacerles una declaración y es esta:

La Sociedad Unión Comercial desea y hacia la realización de este propósito el actual Directorio encaminará sus esfuerzos, que en la solución de los problemas de carácter comercial y económico que preocupan a nuestros hombres de Gobierno, se encuentre en esta institución un colaborador dispuesto en todo momento a cooperar con sus conocimientos en la dilucidación de estos problemas.

Esto no crean que es una simple pretensión. No; la naturaleza misma de este organismo hace que entre sus asociados se encuentren elementos que por su preparación y sus actividades, están suficientemente capacitados para insinuar un consejo oportuno, una idea útil y provechosa.

Tendría mucho de que hablarles, nos agrega nuestro reporteado, pero esto lo haré en otra oportunidad, sólo quiero referirme a las gestiones que se vienen haciendo ante el Directorio de la Caja Hipotecaria para conseguir por medio de esta institución que los socios de la Unión Comercial puedan adquirir propiedades con las facilidades consiguientes. Y tengo la satisfacción de expresarles que ya he conseguido que ese Directorio acepte las líneas generales de este proyecto, por lo cual en una fecha no muy lejana nuestra Sociedad contará con este otro beneficio para sus asociados.

TE - a $ 6.00, $7.00, $ 8.00, $ 9.00, $ 12.00 - TE
ALFREDO BLANCHARD. CALLE LA BOLSA 33

LA DEFRAUDACION EN LOS FLETES FERROVIARIOS

HOY, EL MINISTRO SEÑOR DUEÑAS CONTINUARA CONOCIENDO DEL PROCESO INSTRUIDO POR ESTE RUIDOSO ASUNTO

Sobre un pretendido reportaje al Subsecretario de Guerra

Hoy continuará el Ministro señor Ricardo Dueñas conociendo del proceso instruído por las defraudaciones cometidas en los fletes libres del Ministerio de la Guerra.

Como lo dijimos en nuestra edición anterior, el Ministro señor Dueñas se ha ocupado en el estudio del proceso, imponiéndose de todas sus piezas.

Según hemos tenido conocimiento, hoy deben producirse novedades de importancia en este proceso que ha despertado vivamente la atención pública. Es muy posible que hoy el Ministro señor Dueñas imparta algunas citaciones a las personas que aparecen implicadas en la defraudación de los fletes libres.

SOBRE UN PRETENDIDO REPORTAJE

En un diario de la mañana ha aparecido un reportaje que se dice hecho al Sub-secretario del Ministerio de la Guerra, señor Agustín Vigorena, en el cual se consignan algunas declaraciones que se han estimado inconvenientes, y que, por otra parte, el propio señor Vigorena ha desautorizado.

Aun cuando la declaración del señor Vigorena, y que se consigna en la carta que damos a continuación, viene a desautorizar este reportaje, estimamos oportuno recordar que el señor Vigorena en todo momento ha reusado omitir opinión alguna referente a este escándalo de los fletes. Esto mismo quedó de manifiesto en un reportaje que le hizo nuestro diario luego de denunciarse la defraudación.

La carta del señor Vigorena a que nos hemos referido, es del tenor siguiente:

"Santiago, 10 de Setiembre de 1922.— Señor Director de "La Nación".— Presente.— Muy señor mío:

"El Diario Ilustrado" del día 8 me atribuye algunas declaraciones sobre el asunto de los fletes del Ministerio de Guerra, que conviene desautorizar porque no han sido hechas por mí. Con este motivo he entregado esta noche a la redacción de aquel diario la siguiente carta que le ruego publicar:

"Señor Director de "El Diario Ilustrado".— Presente.— Muy señor mío: En la edición de "El Diario", del 8 del mes en curso, y en la sección destinada a informar sobre las defraudaciones de pases libres en el Ministerio de Guerra, se me atribuyen algunas declaraciones sobre este asunto que yo no he formulado.

En la tarde del mismo día pedí al señor García, el caballeroso redactor militar del diario, se sirviera rectificar la publicación aludida, que ni era verdadera, ni era conveniente. Ignoro por qué causa el reportaje no fué desmentido.

En la edición de hoy Domingo se comenta, en un artículo de fondo firmado "S", las mismas expresiones cuya desautorización pedí, discurriendo sobre la base de que efectivamente fueran mías.

Por estas razones, y a pesar de que "El Mercurio" de la mañana ya contiene una aclaración, me veo en la necesidad de recurrir derechamente al señor Director, confiando en su hidalguía la inserción de las siguientes declaraciones relacionadas con la información del Viernes 7, a que he aludido:

1.o Ningún redactor de "El Diario Ilustrado" ha pedido mi opinión sobre el asunto de pases libres del Ministerio de Guerra, que hoy preocupa la atención pública, ni a nadie he autorizado para hacer publicaciones de esta especie, cuya inconveniencia reconozco.

2.o Creo que mi papel es coadyuvar al rápido esclarecimiento judicial y administrativo de esta cuestión, y en ello estoy empeñado con todo interés."

Saluda atentamente al señor Director su Atto. S. S.—**Agustín Vigorena B.**, Sub-secretario de Guerra."

Infantina del Dr. Theinhardt
Es una preparación alimenticia complementaria de la leche de vaca diluida para aumentar su valor nutritivo y su digestibilidad.
Es dietético y muy eficaz en los trastornos gástricos y colorina En venta en todas las buenas Boticas.
¡Pídase el librito "A LA JOVEN MADRE" que es muy interesante!
Importadores: GUTTMANN MAURER y Co., Santiago

HORMIN masculino y femenino
tabletas y ampolletas
contra
Neurastenia y Debilidad sexual
Envejecimiento prematuro
Dismenorrea, Almenorrea
Consulte su médico.—En venta en las Boticas.
REP. GUTTMANN, MAURER & Co.—Santiago

Ayer se clausuró solemnemente el II Congreso Eucarístico Nacio

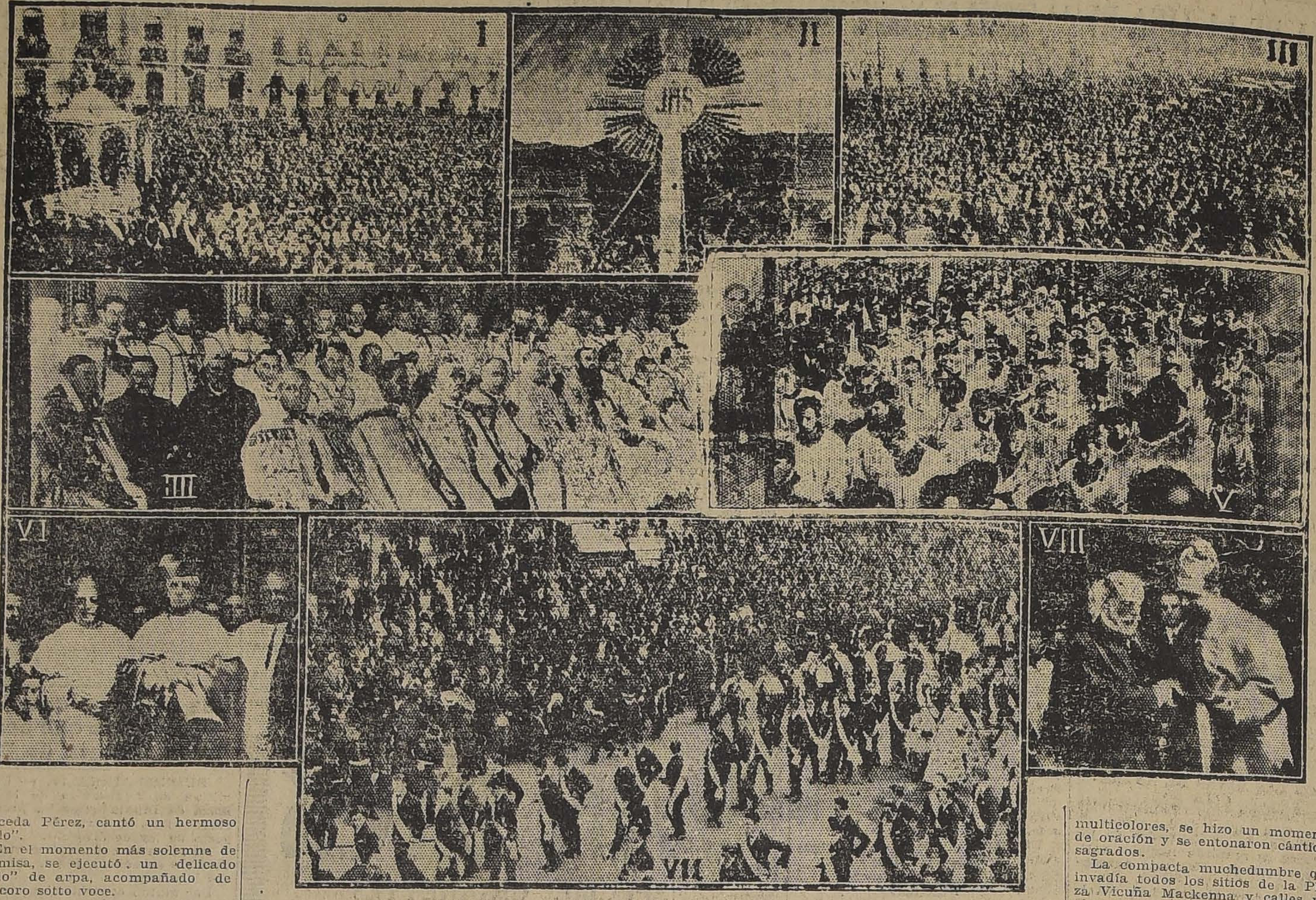

I. LLEGADA DEL CARRO DE PLATA AL CERRO SANTA LUCIA.
II. LA GRAN CRUZ LUMINOSA DEL ALTAR DEL CERRO.
III. VISTA PARCIAL DEL PUBLICO.
IV. EN LA MISA PONTIFICAL EN LA CATEDRAL.
V. ECLESIASTICOS EN LA PROCESION.
VI. EL ARZOBISPO EN EL ALTAR DEL CERRO.
VII. ALUMNOS DE LA UNIVERSIDAD CATOLICA TIRANDO DEL CARRO EUCARISTICO.
VIII. EL MINISTRO DEL INTERIOR DESPIDIENDOSE DEL OBISPO EDWARDS.

El acto religioso de ayer

El Congreso Eucarístico que acaba de celebrar la Iglesia chilena, ha sido epilogado ayer con una manifestación pública a que la sociedad católica ha sabido dar toda la pompa y el brillo inherentes a actos de tal naturaleza. Miliares de personas hàn desfilado por las principales arterias de la capital, en medio de la mayor compostura y ante la expectación respetuosa del público.

Ante las proporciones y el lucimiento de esta manifestación religiosa, puede la Iglesia católica hacer la verificación satisfactoria de la fidelidad y el fervor imperantes en la colectividad sobre que ella ejerce su dominio espiritual; para los que la contemplamos desde el punto de vista de la cultura social del país, ofrece rasgos interesantes y que cumple subrayar con elogio.

El comentario general ha reconocido en esta característica de tranquilidad la influencia de la sabia política de tolerancia y armonía que el Iltmo. y Revdmo. Arzobispo de Santiago emprendió junto con asumir la Jefatura de la Iglesia chilena, y que se ha hecho notar en sus reiteradas recomendaciones a la clerecía y al elemento católico en general, en el sentido de evitar toda actitud susceptible de crear animosidades y asperezas.

El ambiente de consideración y de respecto en que se desarrolló el acto de ayer es sin duda una feliz comprobación de la eficacia de las inspiraciones del venerable prelado; y hemos podido verificar la general impresión de que mientras ellas sean observadas y se mantenga la actitud de prescindencia política a que tienden las insinuaciones arzobispales, las expansiones de los católicos de Santiago seguramente se verificarán, como la de ayer, en una atmósfera de paz y deferencia de todo punto beneficiosa para los intereses del culto y la tranquilidad social.

La misa pontifical en la Catedral

Imponente era el espectáculo que presentaba el Templo Metropolitano en la mañana de ayer. Enormes masas de gente ocupaban las naves laterales y la nave central estaba ocupada por el Arzobispo de Santiago, los obispos presentes en la capital, todo el alto clero y distinguidas personalidades de nuestro mundo social y político.

A las 9.30 de la mañana se dió comienzo a la ceremonia.

Ofició la Misa el Nuncio Apostólico, revestido de paramentos de gala y capa de armiño.

Durante el acto se cantó la misa compuesta especialmente para él por la señorita Marta Canales.

La orquesta, compuesta por 80 jóvenes aficionados, estaba dirigida por el maestro señor Carvajal, y completada por un coro de jóvenes y señoritas de nuestra sociedad.

El Credo fué cantado por la señorita Marta Balmaceda Valdés, el Agnus Dei por la señorita Delfina Montt, y el señor Jorge Balmaceda Pérez, cantó un hermoso "solo".

En el momento más solemne de la misa, se ejecutó un delicado "solo" de arpa, acompañado de un coro sotto voce.

El señor Gilberto Fuenzalida, Obispo de Concepción, pronunció una elocuente oración que fué muy elogiada.

A las once y media de la mañana terminaba la ceremonia y los fieles salían desbordantes del templo.

LOUNICO

que a Ud. le conviene, es comprar "Bonos" de "La Poderosa".

¿POR QUE?

Porque con una suma muy pequeña, insignificante, tiene Ud. opción a importantes premios en dinero, y si sus Bonos no salen premiados, puede acogerse a cualquiera de los otros beneficios que la Sociedad concede.

Además, le ofreceremos, muy pronto, la oportunidad de hacerse accionista, para que pueda también participar de las utilidades del negocio.

Reuna, entretanto, el mayor número de **Bonos no premiados**, porque mientras mayor cantidad posea, mayores serán los beneficios que obtendrá en plazo muy corto.

Con dos pesos

valor de un "Bono", puede Ud. tomar parte en el próximo Sorteo del

VIERNES 15

y tiene opción a los siguientes premios:

2	Premios	de 5,000	pesos
5	"	" 1,000	"
5	"	" 500	"
10	"	" 200	"
30	"	" 100	"
50	"	" 50	"
200	"	" 20	"
100	"	" 10	"

Cada bono le da opción a un premio

de modo que Ud. entra al Sorteo con tantas opciones como "Bonos" haya adquirido.

LA LIBRETA

sirve para todos los "Bonos" y al salir favorecido uno de ellos, se cancela **únicamente** el "Bono" premiado, y no todos los que Ud. tiene acumulados en su "Libreta".

El 25 de Setiembre

se verifica el Sorteo ordinario de los "Bonos" de

UN PESO

con un total de 203 premios un Premio Mayor de

5,000 PESOS

VAYA HOY MISMO

a comprar sus "Bonos" a

"La Poderosa"

TEATINOS 333

En el templo de la Gratitud Nacional

El templo de la Gratitud Nacional, situado en la Avenida de las Delicias esquina de San Miguel, se encontraba artísticamente engalanado con guirnaldas de flores y luces.

Su pórtico, avanzado hasta el centro de la vereda, formado por flores multicolores y con luces azules, blancas y lacres, era de forma de un artístico altar que en su cúspide tenía una custodia de flores naturales que era sostenida por dos ángeles.

Desde la parte alta de la torre caían numerosas guirnaldas, que terminaban en las partes laterales de la fachada, que daban al conjunto un aspecto grandioso.

En el altar mayor, desde la mañana, se encontraba en exposición el Santísimo, en medio de profusión de luces y flores y una guardia de adoración permanente de caballeros de nuestra sociedad se turnaron hasta la hora en que se dió la señal de partida.

La ceremonia en la Gratitud Nacional

Sobre un artístico carro de plata bruñida, que es usado en las grandes solemnidades de la Virgen del Rosario, se había colocado una gran custodia de finas pedrerías y preciosos metales.

Este carro, que se encontraba adornado por camelias blancas y granates, y numerosas flores artificiales, era iluminado por miles de ampolletas de los colores de la bandera nacional.

A las 3.30 de la tarde este carro llegaba a la puerta principal del templo de la Gratitud Nacional y se depositaba en la gran custodia el Santísimo, que había sido sacado del altar mayor por el Nuncio Apostólico.

La partida de la procesión

Veintiún disparos de bombas de doble detonación anunciaron la partida de la procesión.

Precedían el anda las delegaciones de todas las provincias del país con sus estandartes, que habían venido a este acto religioso.

En seguida el directorio del Partido Conservador encabezado por don Abdón Cifuentes, don Alberto González Errázuriz y don Francisco Huneeus, hacía una larga columna, en que formaban congresales y ex-congresales de esa colectividad política.

Miembros del Parlamento del Partido Liberal, Monttino y Balmacedista cerraban la columna de los parlamentarios.

Entre éstos figuraban miembros de las altas Cortes de Justicia, jueces letrados, funcionarios públicos, etc.

Seguían a éstos las sociedades eucarísticas, con todas sus secciones, las cofradías, las secciones de la Unión Nacional, los patronatos, etc.

Siguiendo la interminable columna de fieles, que en filas de ocho y diez abarcaban una extensión de 20 cuadras, se anotaban todas las instituciones congregacionistas de hombres, mujeres y niños.

De trecho en trecho, las bandas de los Salesianos, de los Talleres de San Vicente de Paul, de los Huérfanos, de la Protectora de la Infancia y el Orfeón de Policía, tocaban marchas militares.

El recorrido de la columna

Por la carretera Norte de la Alameda, la columna de fieles siguió desde el Templo de la Gratitud Nacional hasta frente al templo de San Francisco, donde tomó el costado Sur de la Alameda para seguir por ahí hasta el Cerro Santa Lucía.

LOS TIEMPOS

Diario de la tarde. Aparecerá próximamente.

El diario que nadie podrá dejar de leer.

LOS TIEMPOS

El adorno de los edificios

Los frontis de todos los edificios, desde la Gratitud Nacional hasta el Cerro Santa Lucía, por ambos lados de la Alameda, se encontraban artísticamente adornados.

Sobresalían por sus arreglos la casa situada en Delicias esquina Poniente con Brasil, donde entre guirnaldas de flores y luces, dos ángeles sostenían una gran custodia que irradiaba luces de los colores nacionales.

La casa del señor don Joaquín Walker Martínez, en Delicias esquina de Cienfuegos, en forma artística y severa, presentaba un hermoso golpe de vista.

En la esquina de Vergara, la casa del senador don Ladislao Errázuriz ostentaba en su frontis un artístico y valioso crucifijo de bronce del tiempo de los Incas del Perú, y completaban la ornamentación del edificio numerosas guirnaldas de flores y luces.

La residencia de la señora Josefina González de Valdés, situada en Alameda entre Castro y Dieciocho, por su severidad y hermosura, llamaba justamente la atención del público. Camelias granates y blancas, en guirnaldas de pinos y helechos, seguían las curvas del edificio y valiosas piezas de brocato de seda y oro hacían un realce maravilloso.

La casa de la familia Covarrubias, situada en Delicias esquina de Amunátegui, se encontraban artísticamente adornada con camelias rojas, con ramas verdes y con luces rojas.

El Liceo de Niñas N.o 3, entre Ahumada y Estado, presentaba un cóndor chileno sobre unos montes, teniendo a ambos lados la bandera nacional y del Papado.

Digno de especial mención fueron las casas de las familias Ortúzar Pereira, Walker Valdivieso, Rogers Morandé, Ariztía, Zorrilla, Acuña Herreros, González Balmaceda, Bazo Gallo, Figueroa, Rozas Lecaros y Ossa Concha.

Durante el trayecto de la procesión

Desde la salida del Santísimo de la Iglesia de la Gratitud Nacional, en le trayecto fué objeto de manifestaciones de piedad.

Desde los balcones de las casas, familias de nuestra sociedad lanzaban flores al paso del carro con la custodia y se entonaban en todas partes cánticos sagrados que eran seguidos con especial recogimiento por la compacta muchedumbre que rodeaba el anda.

El trono de plata bruñida, que, como hemos dicho, es el que se usa en la Iglesia de Santo Domingo, para las grandes solemnidades de la Virgen del Rosario, fué colocado en un carro especial que era conducido por los alumnos de la Universidad Católica.

A ambos lados con atavíos religiosos, altas dignidades de la Iglesia y personalidades de nuestro mundo político y social, llevaban cirios y entonaban preces y cánticos religiosos.

Seguían a este carro, el Nuncio Apostólico, todos los obispos de la República y los Canónigos de la Catedral de Santiago, de Concepción y de la Serena, que habían venido expresamente a estas festividades.

Todos estos prelados vestían sus paramentos sagrados de púrpura y oro, y llevaban sus tiaras y mitras.

Al paso del carro con el Santísimo, el numeroso público que se había estacionado a ambos lados de la calzada, se postraba de rodillas y prorrumpía, después, en atronadores vivas al Cristo Rey.

Un mensaje

Cuando la procesión se había puesto en movimiento, el aviador don Clodomiro Figueroa, evolucionó durante largo tiempo sobre la columna y arrojó millares del siguiente mensaje:

"Lee: Es un mensaje que viene del cielo:

Vive siempre como has vivido estos días, en comunión íntima y frecuente con tu Dios, en la pública confesión de tu fe cristiana.

Sé bueno, justiciero, puro. — No traiciones jamás tu conciencia, por debilidad, por interés, por respeto humano . . . por nada.

Se un cristiano de verdad. — Así y sólo así prepararás para tí, para los tuyos, para tu patria, días de felicidad.

Alístate en la Unión Social que desde lo alto te envía este mensaje.

Sí, alístate en esa gran milicia de los católicos: para formar tu espíritu y retemplarlo en el apostolado".

La expectación pública

Desde medio día se habían estacionado en los alrededores del Cerro Santa Lucía, un numeroso gentío que esperaba en la mejor situación la ceremonia que había de celebrarse horas más tarde.

La Plaza Vicuña Mackenna, se encontraba totalmente llena por fieles y público en general, que habían ido a tomar sus posiciones desde temprano.

Desde mucho más de dos horas antes de que el Santísimo saliera del Templo de la Gratitud Nacional, la cabeza de la columna ya había llegado a la Plaza Vicuña Mackenna y los que no continuaban su marcha, se estacionaban en los alrededores de la Plaza y tomaban sus posiciones en los caminos del Cerro Santa Lucía y en las calles circunvecinas.

A las 4.30, esto es, media hora antes de que llegara al Cerro el carro con el trono del Santísimo, ya se hacía imposible el tráfico en cualquier punto de la Plaza y de las calles circunvecinas.

Una compacta muchedumbre de más de 30 mil personas, esperaban al Santísimo y deseaban presenciar el acto que momentos más tarde debía desarrollarse en la terraza, donde se encontraba la fuente de Neptuno.

El anuncio de la carroza

Cuando el carro con el Santísimo, hizo su aparición en la Alameda frente al Templo de San Francisco, por los cuatro costados del Cerro Santa Lucía, se anunció, por medio de bombas, al público, la aproximación del anda.

El público que esperaba repartido en las calles vecinas, se agolpó, entonces, en la Plaza y en la Alameda, haciendo dificultoso el paso de la procesión.

La llegada al cerro

La tropa de policía, con grandes esfuerzos logró despejar el camino y el anda, rodeado de los altos prelados de la Iglesia, de miembros del parlamento, de la sociedad y arrastrado por los alumnos de la Universidad Católica, en la misma forma que había salido de la Gratitud Nacional, avanzó dificultosamente hasta la entrada principal del Cerro.

Al paso del Santísimo, la enorme muchedumbre, que, en esos momentos no bajaría de 80 mil personas, entonaba cánticos sagrados y desde los balcones de las casas, las alumnas de los colegios religiosos arrojaban flores y prorrumpían en atronadores vivas al Cristo Rey.

En el Cerro Santa Lucía

Los prelados de la Iglesia, con sus paramentos sagrados, rodearon entonces el anda con el Santísimo, y un sacerdote sacó de la gran custodia la hostia y la colocó en otra custodia más pequeña, que fué recibida por el Nuncio Apostólico.

El señor Aloisi Masella, cubierto por un pequeño palio y rodeado por prelados y los superiores de todas las congregaciones religiosas del país, subió la escalinata del cerro, entre cánticos de todo el numeroso público.

Desde la puerta de entrada, donde se habían colocado grandes palmeras artificiales, se había arreglado artísticamente todas las partes por donde debía pasar el Santísimo, y el piso cubierto con una alfombra roja, se encontraba tapizado de flores.

Flores de duraznos con camelias blancas y granates, daban al recinto un conjunto armonioso, que se hacía realzar más aún, con los millares de luces que, en guirnaldas seguían las formas de las escalinatas, sobre paños de felpa con aplicaciones de hilo de oro.

El altar del cerro

Una vez que hubo llegado el Nuncio con el Santísimo a la terraza de la Fuente Neptuno, el Santísimo fué colocado en la parte alta de un altar que había sido arreglado artísticamente por la señora Josefina González de Valdés.

Este altar, que tenía como fondo la construcción que sirve de coronación de la fuente de Neptuno, ostentaba en su parte alta una gran cruz con una gran hostia al centro de luces blancas y doradas.

Sobre la parte posterior del altar, unas pinturas de nubes con querubines servían de base a un ángel de la fe, con la vista vendada, sosteniendo en una mano una palma y señalando con la otra las alturas.

El Arzobispo de Santiago, que esperaba la procesión en la parte alta del altar, al que daba acceso una amplia escalinata tapizada de terciopelo y Esmirnas, se recibió de la custodia y la depositó en un artístico tabernáculo, para que fuera adorada por los fieles.

La adoración del Santísimo

Una vez colocado el Santísimo en el altar entre flores y luces multicolores, se hizo un momento de oración y se entonaron cánticos sagrados.

La compacta muchedumbre que invadía todos los sitios de la Plaza Vicuña Mackenna y calles vecinas, arrodillada cantaba el Himno del Congreso Eucarístico y las niñitas de los colegios vivaban al Santísimo y a Cristo.

"WHITE BEAR"
Scotch Whisky

La bendición eucarística

Terminada la oración, el Arzobispo, señor Crescente Errázuriz, levantándose de su reclinatorio que se encontraba colocado a uno de los lados del altar, sacó la custodia del tabernáculo y dió la bendición a los fieles, la que fué recibida con especial recogimiento.

En ese momento el Orfeón de Policía y las bandas de los Salesianos y de los Talleres de San Vicente, que se habían instalado en Nacional y se echaron a volar diversos puntos de la Plaza, rompieron con los acordes del Himno centenares de palomas, mientras que bombas de doble detonación atronaban el espacio.

Como ya principiara a anochecer, las palomas echadas al vuelo y anonadadas por las detonaciones, revoloteaban por los alrededores del altar y numerosas de ellas fueron a posarse en las partes altas de la cruz luminosa y en las palmeras que ocasionalmente servían de adorno al artístico y costoso altar.

Las campanas de las iglesias vecinas echadas al vuelo, los acordes de las marchas militares, los disparos de las bombas y los vivas de los 50 mil fieles, daban al acto una especial solemnidad, nunca visto en Santiago.

Terminado el acto religioso en el Cerro, y después de unos rezos encabezados por el Obispo de Dodona, señor Rafael Edwards, el Nuncio Apostólico, en la misma forma que a la llegada bajó la custodia con el Santísimo hasta colocarlo en la gran custodia que había esperado en la puerta principal.

Puesta en movimiento la columna y entre una compacta muchedumbre reverente, que abría paso a la procesión, siguió por la calle Santa Lucía.

Frente a la casa de la señora Amalia Larraín de Armstrong, se cantó una hermosa Ave María, compuesta por esta distinguida dama de nuestra sociedad.

De esta casa como de las vecinas se arrojó flores al paso del Santísimo.

Un grupo de niñitas, vestidas de ángeles, llevaban canastillos con flores que arrojaban sobre ellas pasaba la

Las dignidades ecl bían precedido el an en Huérfanos desde hasta Estado, ento sagrados al paso del

Frente al Colegio de Nolasco, se había co artístico arco lumin parte superior de una custodia de gran

Desde la casa de la se liana Subercaseaux que se encontraba ar engalanada con flores y fusión de luces, se e nastillos de flores al pa tísimo y se entonaron sagrados.

La Casa Gath y Cha la Casa Francesa, que iluminadas como en la grandes solemnidades ba a la calle un her to.

En la Plaza de Ar

Como en la calle de y Estado, los fieles abr a la procesión, el carro del Santísimo, siguió por do oriente para seguir a la Municipalidad y a la dencia.

Todo el público que había congregado en la P cuña Mackenna, se hab dado aquí y llenaba el calles, los prados, etc.

En la esquina de Ca Puente, fué sacado el de la custodia del carro y cio, dió la bendición a

CIGARRILLOS
MARYLAND
CABIN

En el templo Metrop

Esperaba el Santísimo tedral el Arzobispo, sus más ricos paramen pales.

El prelado chileno, de piel de armiño, que las grandes solemnidades bió de la custodia y la altar mayor.

Un gran coro de ca acompañamiento de una orquesta y del gran ór nó, entonces, diversos grados y los prelados oración y veneraron el

Las tres naves del encontraban llenas de bo necesidad de impedir da al resto de los fieles tendían penetrar al re Catedral.

Después de las preces el Arzobispo, dió la ben el Santísimo y el coro de rompió con el Himno que fué acompañado por fieles.

Al final del Himno nadores vivas a Chile y Rey, fueron lanzaron tentes.

El homenaje de los tes

Acto seguido los estu bieron hasta el altar a uno fueron rindiendo neja al Santísimo, fuera llevado al taber donde se le venera en

A las 7 y media de daba término a esta la que concurrieron tes del país y en que ron más de cien mil

Una procla

Desde las primeras mañana, se hizo circu ciudad, una proclama, las festividades que se

Esta proclama era fieles a la salida de las

Con este motivo, mentar algunos incide dos por algunas perso tendieron repartirla currentes a la proces tes que, gracias a la de la policía, no tuvi alcance.

La solemne asamble sura

Anoche tuvo lugar

EXPOSICION D
ARTE SAGRAD
Antiguo y Moderno
organizada con motivo del II Congreso Eucarís
que presentan sus más valiosos y artísticos
la Catedral y principales Iglesias de la capital.
Abierta de 9.30 a 12 M. y de 2 a 6 P. M.
Local en el Pabellón del Museo del Semin
tablecido en los jardines de ese establecimiento
Precio de la entrada: $

los Padres Franceses la solemne asamblea de clausura de las la- ores del Congreso Eucarístico. El local se hallaba artísticamente engalanado y la concurrencia naba totalmente las aposentadu- as.

Presidía la fiesta el Nuncio Apostólico y casi todos los Obispos de la República.

Entre la concurrencia brillaban numerosos parlamentarios y lo más granado de nuestro mundo social.

Se inició el acto con una hermosa pieza tocada por la orquesta.

El Obispo de Castro, señor Antonio Castro, pronunció un discurso sobre El Papa y la Eucaristía.

En seguida, el señor Nicanor Molinare, cantó "O res mirabilis".

Ocupó la tribuna el diputado don Rafael L. Gumucio, quien pronunció una brillante alocución.

A continuación ejecutó un solo de violín la señorita Marta Canales, que fué obligada al bis.

El señor José Ramón Gutiérrez subió después al estrado y dirigió la palabra a la concurrencia.

Muy aplaudida fué la señorita Teresa Besa Fóster en su interpretación de la poesía "Salmo Eucarístico", obra del señor Francisco Concha Castillo.

Igualmente, mereció los aplausos de los asistentes una romanza cantada por la señorita Graciela Rodríguez de la Sotta.

La tribuna fué ocupada después por el señor Roberto Peragallo.

En seguida, el Obispo señor Edwards dió lectura a numerosas adhesiones y felicitaciones al Congreso. Al darse lectura a una comunicación de Monseñor Gasparri la concurrencia la escuchó de pie.

El señor Edwards pronunció un elocuente discurso, que fué contestado por el Nuncio Apostólico.

Para terminar, la concurrencia entonó a coro el Himno "Cantemos al Amor de los amores", y después el Himno Nacional.

Con esta manifestación ha quedado clausurado oficialmente el Congreso Eucarístico Nacional.

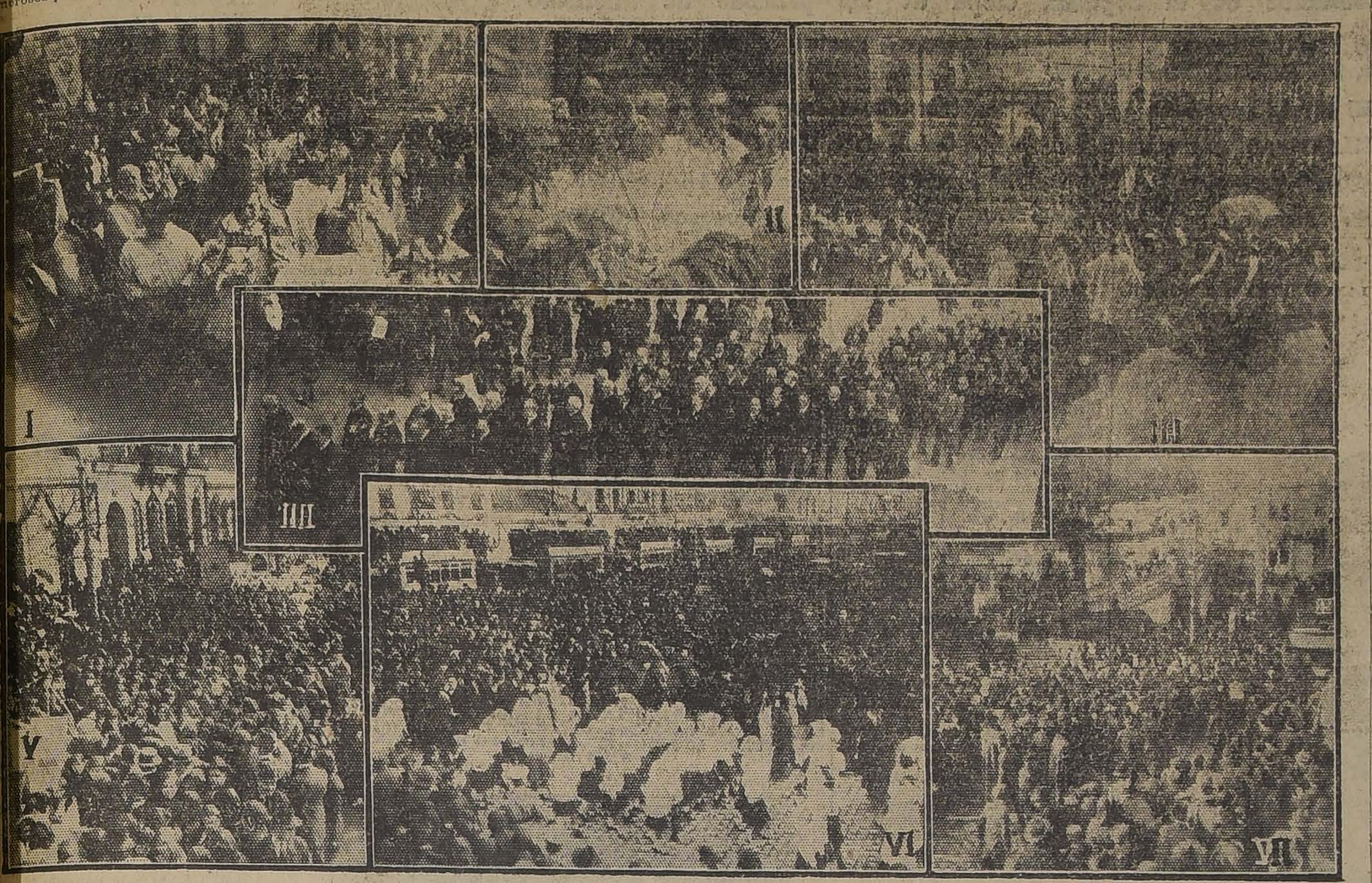

LOS OBISPOS LLEGANDO AL CERRO. — II. EL ARZOBISPO EN LA PUERTA DE LA CATEDRAL.—III. EL NUNCIO APOSTOLICO RECIBE EL SANTISIMO EN ENTRADA DEL CERRO. — IV. EL PARTIDO CONSERVADOR Y MIEMBROS DEL PARLAMENTO EN LA PROCESION. — V. CONGREGACIONES DURANTE LA PROCESION. — VI. LA SOCIEDAD DE LA PROTECTORA DE LA INFANCIA.—VII. VISTA DELA ENTRADA DEL CERRO.

¡¡De Incendios!!

quiebras, remates y por cuenta de fabricantes:

CREA en 145 de ancho ... $	3.50	TELA riquísima para novias ... $	3.00
CREA Cruda en 170 ancho ... $	4.90	PIEL blanca ... $	3.00
CREA Inglesa, en 170 ancho ... $	5.80	ESPUMILLA de seda $	24.00
CREA 3 varas ancho $	8.80	RASO Duquesa, en 15 colores ... $	24.00
CREA Italiana 2 metros ancho ... $	8.00	RASO blanco y café, doble ancho. ... $	30.00
CREA Retorcida, Inglesa, 180 ancho ... $	8.25	RASO blanco solamente ancho ... $	20.00
CREA 1|2 hilo, en 200 de ancho ... $	11.80	ESPUMILLA Francesa 140 de ancho ... $	43.00
TOCUYO Holandés, torcido ... $	1.40	FULARD marino, con lunares ... $	8.50
TOCUYO asargado Superior al Puente . $	2.20	CREPE "Mogador", en 14 colores, pura seda ... $	10.50
LIENZO "De Quiebras", pieza $ 63, el mtr. $	1.70	PONGUE de seda e hilo ... $	4.80
LIENZO "De Incendios", pieza $ 72, el metro ... $	2.00	CREPE Georgette, marino y negro ... $	14.00
LIENZO "La Bancarrota", pieza $ 76, el metro ... $	2.20	HOLANDA puro hilo $	16.50
LIENZO San Miguel, pieza $ 84, el mtr. $	2.40	BRETAÑA puro hilo $	16.50
TELA para novias ... $	2.60	RETORTA puro hilo $	18.00
		GRANITE puro hilo $	36.00
		BRIN Crudo de puro hilo ... $	5.20
		MANTELES de puro hilo, c|u. a 50 y ... $	60.00

Medias negras de pura seda, a $ 11.80
Liquidación completa de Lanas.

SAN MIGUEL 55
CASA PARTICULAR

EL RAID AEREO SANTIAGO-RIO DE JANEIRO

EL CAPITAN ARACENA PERMANECE EN TORRES, A CAUSA DE UN FURIOSO TEMPORAL EN TODA LA COSTA SUR DEL BRASIL

El raid aéreo Santiago-Río de Janeiro ha debido sufrir continuos retrasos, a causa del mal tiempo que ha perseguido al Capitán Aracena durante todo el desarrollo del vuelo.

Forzado a aterrizar en Torres, pequeño pueblo fronterizo entre los Estados de Porto Alegre y Santa Catalina, el Capitán Aracena se ha visto obligado a permanecer todo el día de ayer en ese punto a consecuencia de furiosos temporales desencadenados en toda la costa del Brasil.

La continuación del raid está, pues, subordinada al mejoramiento del tiempo, que se ha mostrado en esta ocasión un enemigo decidido de la empresa.

A la expectativa

RIO DE JANEIRO 10. — El Capitán Aracena, que aterrizó ayer 9 en Torres, Estado de Santa Catalina, permanece a la expectativa del estado de la atmósfera para reanudar el vuelo tan luego como ella se lo permita.

RIO DE JANEIRO 10. — Comunicaciones del Sur dicen que el aviador Aracena ha permanecido todo el día esperando una reacción favorable del tiempo.

Temporales en el Sur del Brasil

RIO DE JANEIRO 10. — El aviador Aracena no ha podido continuar debido a furiosos temporales que se han desencadenado en la zona de la costa del Sur del país.

El Capitán Aracena cuida de su avión

RIO DE JANEIRO 10. — Dicen que el Capitán Aracena se ha visto obligado a amarrar su aeroplano, a causa del fuerte viento reinante en Torres. Continúa el temporal en toda la región.

Atenciones que ha recibido el Capitán Aracena

BUENOS AIRES 10. — Nos comunican qu eel aviador Aracena ha sido muy festejado en el pueblecito de Torres.

Balance del raid

Desde su salida de El Bosque, el Capitán Aracena ha recorrido, hasta su aterrizaje forzado en Torres, la distancia de 2,210 kilómetros, quedándole, por consiguiente, alrededor de 960 kilómetros por cubrir para terminar su raid, aterrizando en Río de Janeiro.

Los Cuellos
"CORONA"
están fabricados para dar satisfacción a quien los usa, sea gordo o delgado.
Pida en cualquiera Camisería que le muestren el surtido de cuellos
"CORONA"
y encontrará el modelo que usted desea.

CUELLOS CORONA
DOUBLE WEAR
Un Modelo Para Cada Ocasión
MESSINA
Altura, 3½, 4, 4½ y 5½ cmts

Exija la marca "CORONA" en cada cuello

CUERPO DE BOMBEROS

EJERCICIO EN HONOR DEL EX-COMANDANTE SEÑOR LUIS PHILLIPS

En la mañana de ayer se llevó a efecto una cariñosa manifestación de simpatía al ex-Comandante del Cuerpo, señor Luis Phillips, que presentó su renuncia del cargo que hasta hace poco desempeñaba, por motivos de salud, que le impedían atenderlo.

El acto consistió en un ejercicio de bombas que le ofreció la 1.a Compañía a la que pertenecía el señor Phillips, y asistieron delegaciones de otras compañías y miembros del Comando del Cuerpo de Bomberos.

Sr. LUIS PHILLIPS

HOMENAJE A LA MEMORIA DE LOS DOCTORES VALENZUELA BASTERRICA Y ARTURO SIERRA

SE VERIFICA AYER EN EL TEATRO MIRAFLORES CON ASISTENCIA DEL PRESIDENTE DE LA REPUBLICA

A las 6.30 P. M. de ayer se llevó a efecto en el Teatro Miraflores, con numerosa asistencia, la velada que en homenaje a la memoria de los doctores señores Germán Valenzuela B. y Arturo Sierra, habían organizado en representación de las dentistas de Santiago las señoritas Sara Rosas, Ana Tietz y Delia Crellet.

Entre los concurrentes se contaban el Presidente de la República, el decano de la Facultad de Medicina, Dr. Gregorio Amunátegui; el director de la Escuela Dental, señor A. Manhood; el presidente de la Sociedad Médica, Dr. Pardo Correa; el presidente de la Sociedad Odontológica, señor Elías Escala y gran número de médicos y dentistas.

El programa de la velada, cuidadosamente elaborado, se desarrolló por completo entre los aplausos de los presentes.

LOS TIEMPOS
Gran diario moderno de la tarde. Aparecerá próximamente.
LOS TIEMPOS

La construcción y conservación de calzadas

LO QUE SE DEBE HACER EN CHILE Y LO QUE SE HA HECHO EN OTROS PAISES

Importante papel que desempeña en la conservación de vías carreteras el servicio de guarda-caminos

El costo de un kilómetro de calzada

Con el Director de Obras Públicas

En una de nuestras ediciones pasadas, publicamos un interesante reportaje al Director de Obras Públicas, señor Illanes, sobre la Inspección General de Caminos, organismo que permitirá que la ley de caminos dé todos los resultados que se tuvo en vista al promulgársela.

Durante el curso del reportaje, el señor Illanes tuvo oportunidad de referirse a lo que el Gobierno de Venezuela invierte en construcciones de caminos; estimando la importancia de esta materia como asimismo la necesidad de conocer lo que el Director señor Illanes se propone realizar en materias de caminos, lo hemos entrevistado acerca de estas cuestiones.

—¿De manera que la República de Venezuela, según las cifras que usted nos ha dado, invierte en construcción de caminos más o menos el 10 por ciento de su presupuesto anual? preguntamos al señor Illanes.

—Efectivamente, nos respondió; y los fondos que se destinan a esas obras son tomados de las rentas públicas de la Nación. Además, los Estados federales de esta República contribuyen también con cierta suma para la construcción y conservación de los caminos, tomados de los apartados hechos en los presupuestos, que cada Estado confecciona para el fomento material de sus respectivas localidades; esos apartados son muy variables, según sus recursos y necesidades.

El presupuesto de cada Estado es financiado, con las contribuciones impuestas en su territorio, a la explotación de sus productos naturales, con el impuesto local de papel sellado y con la renta propia de los Estados que, recaudada por el Poder Federal, es distribuída entre aquéllos, proporcionalmente al número de sus habitantes.

Con la reconstrucción y reforma de sus carreteras, nos agregó, Venezuela no sólo ha valorizado la propiedad adyacente a los caminos construídos, sino también ha conseguido una economía notable en el costo de los trasportes y una regularización de los fletes durante todo el año.

Según datos que tengo a la vista, en estas nuevas vías los fletes carreteros han podido competir con los fletes del ferrocarril, y en muchos casos resultaron inferiores a éste, si se toma en consideración que el arrastre por las carreteras se extiende desde el lugar de producción hasta la bodega o almacén de venta y que a los fletes ferroviarios es necesario agregar lo que se cobra por el trasporte de las estaciones a los almacenes, que en muchas ocasiones resulta tanto o más alto que el flete mismo por ferrocarril.

A este respecto puedo manifestarles que experiencias realizadas en Estados Unidos, sobre buenas carreteras y usando como medio de trasporte el auto camión, han permitido establecer que por la carretera no solamente los fletes son más bajos que los ferroviarios, sino también que se puede alcanzar mayor rapidez de trasporte, hasta una distancia de más o menos 110 kilómetros.

Por lo que he dicho en nuestra conversación, agrega, estimo que es fácil formarse concepto que hay casos en que basta un camino carretero construído de acuerdo con todos los requisitos establecidos por la ingeniería, para satisfacer a todas las necesidades de una región, y que no se justifica un ferrocarril cuyo gasto de construcción, en general, es más elevado y su explotación deje pérdidas.

COSTO POR KILOMETRO DE CALZADAS

—¿Podría indicarnos el costo por kilómetro de calzadas definitivas?

—El costo por kilómetro depende, entre otros factores, de la naturaleza de la calzada.

Naturalmente que no vamos a pretender ejecutar calzadas bituminosas o de concreto armado, como ustedes pueden verlo en estas fotografías, nos dijo, mostrándonos unas de los Estados Unidos e Inglaterra, las cuales aparecen en esta información.

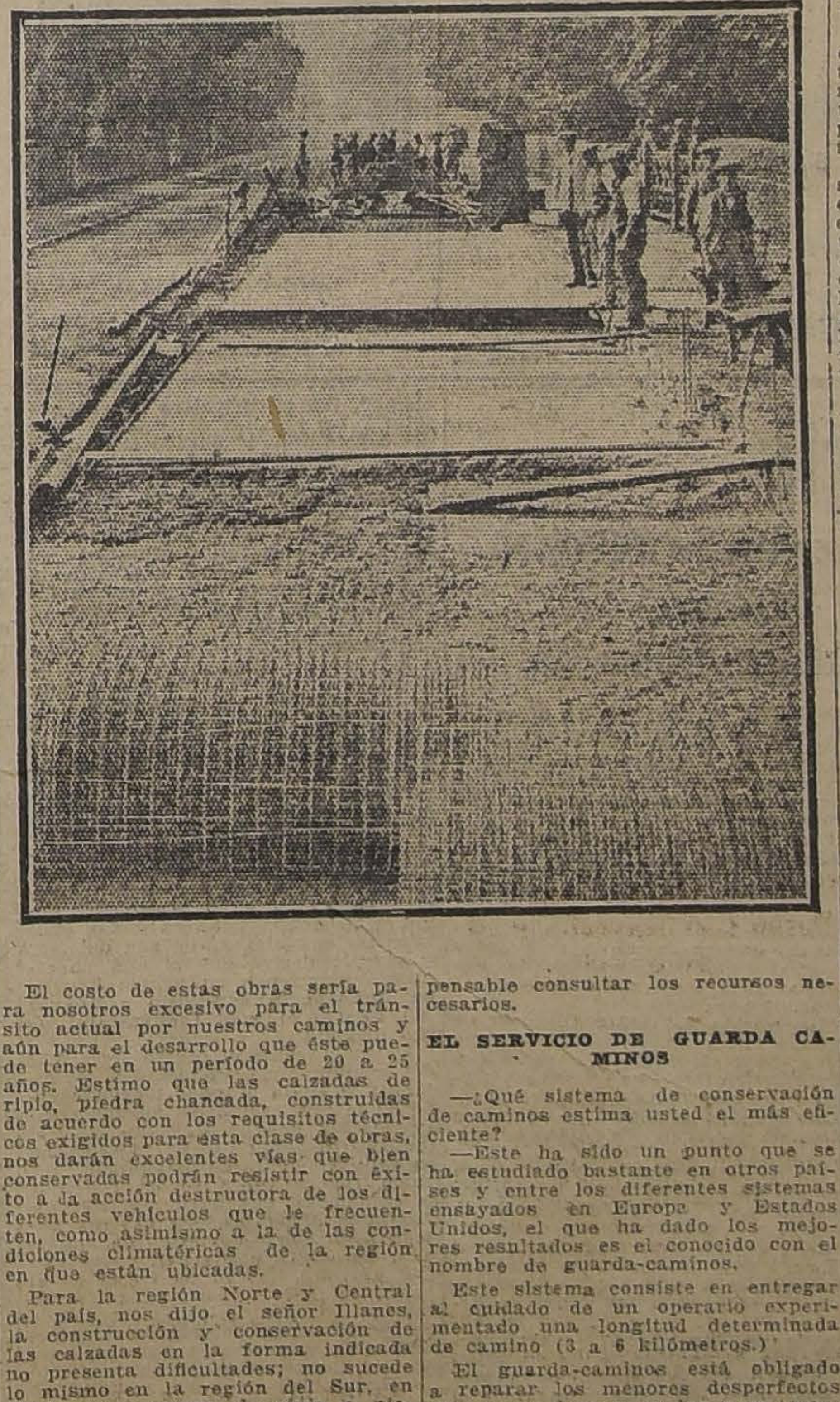

El costo de estas obras sería para nosotros excesivo para el tránsito actual por nuestros caminos y aún para el desarrollo que éste pueda tener en un período de 20 a 25 años. Estimo que las calzadas de ripio, piedra chancada, construidas de acuerdo con los requisitos técnicos exigidos para esta clase de obras, nos darán excelentes vías que bien conservadas podrán resistir con éxito a la acción destructora de los diferentes vehículos que le frecuenten, como asimismo a la de las condiciones climatéricas de la región en que están ubicadas.

Para la región Norte y Central del país, nos dijo el señor Illanes, la construcción y conservación de las calzadas en la forma indicada no presenta dificultades; no sucede lo mismo en la región del Sur, en donde hay escasez de ripio o piedra por chancar y en donde las lluvias por su intensidad y la mala calidad del suelo para fundación de calzadas, harán necesario el estudio de calzadas especiales, en las cuales se utilicen en debida forma los materiales con que se pueda contar en la localidad.

El costo del kilómetro de calzadas ejecutadas en caminos en donde haya que hacer la plataforma o afirmado que ha de servir de fundación alcanzará, más o menos, a $ 50,000 para calzada de ripio y a $ 58,000 en caso de usarse piedra previamente chancada.

En los caminos en los cuales es necesario descargarlos de la tierra y rellenar con material adecuado los hoyos del suelo firme, el costo por kilómetro de camino con calzada definitiva ha resultado, como término medio, de $ 30,000.

Para el mejoramiento definitivo de nuestros caminos, estimo conveniente realizar un plan detenidamente estudiado y con él proceder a los estudios definitivos que han de servir de base a su construcción. Es esta la única forma de ejecutar trabajos eficientes y económicos.

Para realizar este plan es indispensable consultar los recursos necesarios.

EL SERVICIO DE GUARDA CAMINOS

—¿Qué sistema de conservación de caminos estima usted el más eficiente?

—Este ha sido un punto que se ha estudiado bastante en otros países y entre los diferentes sistemas ensayados en Europa y Estados Unidos, el que ha dado los mejores resnltados es el conocido con el nombre de guarda-caminos.

Este sistema consiste en entregar al cuidado de un operario experimentado una longitud determinada de camino (3 a 6 kilómetros.)

El guarda-caminos está obligado a reparar los menores desperfectos que se produzcan en las carreteras; deberá prestar asistencia gratuita a los pasajeros, pero sin abandonar sus obligaciones, salvo en caso de accidente; atender a la policía de caminos para el cumplimiento de la ley; dar cuenta de los perjuicios causados por los vecinos en la vía pública e indicar a sus jefes las reparaciones, construcciones, plantaciones, etc., que deben efectuarse.

Este servicio ya fué implantado en nuestro país en el año 1908, en el camino longitudinal desde Santiago al Sur y en el cual aún se mantiene, y en uno que otro camino transversal, no siendo posible implantarlo en otros caminos por falta de fondos.

Si en el camino longitudinal no se han notado los resultados de este servicio, se debe no sólo a que el camino se encuentra en casi su total longitud en muy deficientes condiciones de tránsito, sin calzada definitiva, sino también que, por la escasez de fondos, la acción del guarda-camino se limita a reparar los deterioros con materiales cercanos que pueda conducir por carretilla.

Como los nuevos caminos tienen calzada ejecutada en buenas condiciones, el servicio de guarda-caminos producirá los mismos buenos resultados que con él se han obtenido en los diferentes países que lo han adoptado, para la conservación de sus carreteras.

La ley de caminos consulta este servicio con cargo al 5 por ciento de las rentas de caminos, que la misma ley destina, además, al pago del personal auxiliar que exija la ejecución y vigilancia de los trabajos.

LA CONSTRUCCION Y CONSERVACION DE CAMINOS EN OTROS PAISES

Por lo que respecta a lo que se ha hecho en otros países en esta importante materia, el señor Illanes nos dijo:

—En los países más adelantados se celebran Congresos Internacionales en donde se estudian, discuten y se establecen conclusiones relativas a normas y procedimientos de construcción y de conservación de los caminos.

No está demás recordar lo que dijo en su conferencia el presidente de la Comisión Económica Belga, M. Rouma: que la primera preocupación de su Gobierno después de la Gran Guerra fué atender a la reconstrucción de sus vías férreas y carreteras en las partes destruídas que tienen un desarrollo de 10,000 kilómetros la primera y 40,000 la segunda.

Estas grandes redes de vías de comunicación explican el asombroso desarrollo industrial y comercial de la nación belga, cuyo territorio es poco menos que dos veces la superficie de la provincia de Santiago.

El interés de los particulares de nuestro país por el mejoramiento de los caminos está de manifiesto con las erogaciones que hace, aparte de la contribución impuesta por la ley de caminos, y que exceden a la cantidad consultada en la ley anual de presupuestos para subvenir a la cuota fiscal correspondiente, a que está obligado por la ley.

Así, por ejemplo, hoy se debe por el capítulo de esas erogaciones, la suma de $ 1.048,590.00 y en la ley de presupuestos para el año en curso sólo se consulta un ítem por $ 500,000.00, de manera, pues, que hay un déficit de $ 548,590.

CRONICA POLICIAL

Víctima del deber

AL INTERVENIR EN UN DESORDEN UN SUB-INSPECTOR DE LA 5.a COMISARIA ES HERIDO GRAVEMENTE A CUCHILLO

Anoche en circunstancias que el Sub-inspector de la 5.a Comisaría, señor Carlos Valdivieso, se dirigía a su domicilio, fué a intervenir en un desorden que se había promovido en una casa de diversión en la calle Nataniel N.o 1075, de propiedad de Elisa Pantoja.

Cuando el señor Valdivieso se encontraba desempeñando sus funciones, fué agredido a cuchillo por Pedro Romero Pantoja, quien le infirió una herida grave en el pulmón derecho.

Solicitados los auxilios de la Asistencia Pública, fué trasladado a la Posta Central, donde se le hicieron las primeras curaciones y quedó hospitalizado.

Inmediatamente de tener conocimiento de este hecho, el Prefecto de Policía, señor Bustamante, se trasladó al sitio del suceso acompañado del Comisario-Inspector, señor Manuel Concha y del Comisario de la 5.a Sección y tropa de la 4.a, radio en que se cometió el atentado.

Se aprehendió a la dueña de casa y al hechor, quedando incomunicados a disposición de la justicia criminal.

En la Asistencia Pública se nos informó que el estado del oficial señor Valdivieso, que estando franco, fué a intervenir en un incidente, aún fuera del radio de su sección, es de gravedad.

PERDIDA.— Durante al procesión de ayer hubo que lamentar la pérdida de la empleada Celia Fuentes de la casa signada con el número 107 de la calle Vergara.

Como la empleada en referencia es provinciana y no conoce las calles, el dueño de la casa nos pide se la acompañe al domicilio antes apuntado.

AGREDIDO A CUCHILLO.— En la tarde de ayer fué agredido a cuchillo por un desconocido don Francisco Navarro Díaz, hiriéndolo gravemente a cuchillo en el abdómen. El herido fué conducido a la Asistencia Pública.

El hecho ocurrió en la calle de Gálvez al llegar a Aconcagua.

CHEQUE SIN FONDOS.— Se ha denunciado a la justicia a Victor E. Sandoval por haber pagado a don Luis Cofré Lazo, con un cheque de la Caja de Ahorros sin fondos.

Se ha acompañado el cheque al juzgado.

Los Primeros Juegos Olímpicos Latino Americanos

Los resultados de la segunda etapa de las pruebas de atletismo

HASTA EL MOMENTO, CHILE OCUPA EL PRIMER LUGAR EN EL COMPUTO, CON 40 PUNTOS; ARGENTINA EL SEGUNDO CON 25, Y TERCEROS BRASIL Y URUGUAY CON 16

El atleta brasileño Scewald recordman suramericano en el dardo

RAMIRO GARCIA, CHILENO, SE ADJUDICA EL SALTO LARGO, BATIENDO EL RECORD CONTINENTAL

El argentino Newbery vence en los 110 metros con vallas, marcando 16", récord suramericano

Lucida actuación del elenco chileno en los concursos hípicos

LA SEGUNDA JORNADA DE LAS PRUEBAS DE ATLETISMO

RIO JANEIRO, 10. — Durante el día de hoy se continuó desarrollando en el Estadio del Club Fluminense el programa de las pruebas de atletismo de los primeros Juegos Olímpicos Latino-Americanos.

La concurrencia llenaba por completo las amplias aposentadurías del local, la que exteriorizó sus aplausos a los caballerosos contendores que supieron salir airosos en las distintas competencias.

La etapa de hoy ha sido memorable, pues se han registrado tres nuevos récords suramericanos que difícilmente serán superados. En efecto, en el lanzamiento del dardo el joven atleta brasileño Willy Scewald logró lanzar la jabalina a 56.88 metros, superando en más de dos metros el récord que había establecido en los preliminares de ayer.

En los 110 metros con vallas el representante argentino, G. Newbery, marcó el tiempo de 16", batiendo por 2|5 el récord que detentaba Rosenqvist, chileno.

Por último, en el salto largo con impulso, el atleta chileno Ramiro García alcanzó una distancia de 6.80 metros, quebrando por 12 centímetros el récord que mantenía el chileno Ricardo Müller.

GUILLERMO NEWBERY,

Argentino, recordman suramericano en los 110 metros con vallas

ARTURO MEDINA,

Chileno, que alcanzó el segundo lugar en el dardo

CARLOS PATIÑO,

Uruguayo, que ocupó el segundo puesto en el salto largo

Resultados generales

RIO DE JANEIRO 10. — Damos a continuación los resultados generales de la segunda jornada de las pruebas de atletismo desarrolladas hoy:

MANUEL PLAZA, QUE SE DESTACA COMO UNO DE LOS MEJORES DEFENSORES CHILENOS EN LAS JUSTAS DE ATLETISMO DE RIO

GARROCHA

1.o Amejeiras, uruguayo.
2.o Kausel, chileno.
3.o Goycolea, chileno.
Altura: 3.40 metros.

3,000 METROS

1.o M. Plaza, chileno.
2.o O. Guajardo, chileno.
3.o F. Arancibia, chileno.
4.o A. Gómes, brasileño.
Tiempo: 9' 8 4|5".

110 METROS VALLAS, FINAL

1.o Newbery, argentino.
2.o Travaglia, brasileño.
3.o Dietsch, argentino.
4.o Gómez Harley, uruguayo.
Tiempo: 16" (Récord Suramericano.

LANZAMIENTO DEL DARDO

1.o Scewald, brasileño.
2.o Medina, chileno.
3.o Orrego, chileno.
4.o Canellini, uruguayo.
Distancia: 56,88 metros. (Récord suramericano).

100 METROS, FINAL

1.o De Negri, argentino.
2.o Miquel, chileno.
3.o Bastos, uruguayo.
4.o Vidaurre, chileno.
Tiempo: 11 1|5.

SERIES DE 400 METROS

PRIMERA SERIE:
1.o F. Escobar, argentino.
2.o L. Moller, chileno.

SEGUNDA SERIE:
1.o Figueiredo, brasileño.
2.o Pozzi, argentino.

TERCERA SERIE:
1.o Gradín, uruguayo.
2.o Etcheberry, argentino.

SALTO LARGO CON IMPULSO

1.o R. García, chileno.
2.o C. Patiño, uruguayo.
3.o L. Bianchi, brasileño.
Distancia: 6.80 metros (record suramericano).

AUGUSTO C. DE NEGRI,

Argentino, vencedor en la final de los 100 metros

HERNAN ORREGO,

Chileno, que ocupó el tercer lugar en el dardo

COMPUTO OFICIAL POR PAISES

RIO DE JANEIRO, 10.—En la reunión de hoy los países participantes en el torneo alcanzaron la siguiente posición:

1.o Chile, con 29 puntos.
2.o Argentina, con 12 puntos.
3.o Uruguay, con 12 puntos.
4.o Brasil, con 11 puntos.

El cómputo total por países en las dos jornadas verificadas es el siguiente:

1.o Chile, 40 puntos.
2.o Argentina, 25 puntos.
3.o Brasil, 16 puntos.
4.o Uruguay, 16 puntos.

EL PROGRAMA DE ATLETISMO SE CONTINUARA MAÑANA MARTES

RIO DE JANEIRO, 10.—Mañana no habrá pruebas de atletismo. El programa se continuará el Martes 12 con los siguientes números:

1.o Series de 200 metros.
2.o Lanzamiento del disco.
3.o Series de 400 metros con vallas.
4.o 10,000 metros cross country.
5.o Preliminares del salto alto con impulso.
6.o Final de los 400 metros.
7.o Posta 400 metros (4x100).

—EL ENVIADO ESPECIAL.

El concurso hípico militar

EN LA PRIMERA PRESENTACION SE DESTACA LA DELEGACION CHILENA

RIO DE JANEIRO, 10.— En la Escuela del Estado Mayor se inició esta mañana, continuando en la tarde, el concurso hípico militar con intervención de chilenos, argentinos y brasileños. Se hicieron pruebas de equitación y saltos, sobresaliendo el conjunto de jinetes chilenos, por su excelente pericia y por sus buenos caballos perfectamente adiestrados.

Los concursos de hoy, aun cuando se clasificaron, no son los más importantes.

La impresión general es que los chilenos no tendrán competidores.

El resultado de la primera presentación, clasificado según la pericia demostrada por cada cual, es el siguiente:

1.o Teniente Julio González, chileno.
2.o Capitán Luis Arenas, chileno.
3.o Capitán Marcos Ortiz, chileno.
4.o Teniente Guillermo Cood, chileno.
5.o Teniente Lavalle, argentino.
6.o Teniente Amaro Castro, chileno.
7.o Capitán Evaristo, brasileño.
8.o Capitán Miguel Costa, brasileño.

WILLY SCEWALD,

Brasileño, recordman suramericano en el lanzamiento del dardo

E. KAUSEL, LUIS MOLLER Y L. MIQUEL. EL PRIMERO LOGRO EL SEGUNDO PUESTO EN LA GARROCHA. EL Sr. MOLLER SERA EL UNICO DEFENSOR DE CHILE EN LA FINAL DE LOS 400 METROS. MIQUEL LLEGO SEGUNDO EN LA FINAL DE LOS 100 METROS

REPRESENTANTES DEL CLUB GREEN CROSS QUE PARTICIPAN EN LOS CONCURSOS DE ATLETISMO DE RIO

ISABELINO GRADIN,

Uruguayo, vencedor en la tercera serie de 400 metros.

FELIX ESCOBAR,

Argentino, que se adjudicó la primera serie de los 400 metros

EL CONCURSO DE

LOS ARGENTINOS EN SABLE A LOS YOS. — LOS ENCUE NALES DE

RIO DE JANEIRO, ta tarde continuó el to de sable entre los gentino y urguayo. Los res se desempeñaron mento haciendo en na esgrima, procurando pre la mayor eficacia en ques. La superioridad de gentinos fué evidente, tancia que influyó en de los uruguayos que lentaron mucho.

El resultado final los argentinos, que 15 victorias con 51 uruguayos alcanzaron rias con 59 golpes.

Hubo dos asaltos el de H. Casco con la y Torres Blanco quienes, contando con pes a favor, en el tercero jeron un doble comp

Los equipos se así:

ARGENTINOS. — Casco, Santiago Torres Carmelo Merlo, Acosta y Raúl Solá.

URUGUAYOS.— lando, Guillermo Murdoch tor Belo Herrera, Ayala y Julio Ríos.

Los resultados ron:

Casco ganó a Rolando a Murdoch, por 3|2; a rrera por 3|2; a Ríos y empató con Ayala.

Merlo ganó a Rolando a Ríos por 3|1; Murdoch por 3|2; por

Torres Blanco ganó do por 3|1; a Murdoch a Herrera por 3|2; Ríos por 3|2 y empató la.

Devoto Acosta ganó doch por 3|2; a Herrera a Ayala por 3|2; perdió lando por 3|0 y con Ríos

Solá venció a Rolando a Murdoch por 3|1; a 3|0; perdió con Herrera y con Ríos por 3|1.

El campeonato de definirá mañana. A las se medirán Chile y Ur a las 2 P. M. Arg Brasil.

RAMIRO GARC

Chileno, recordman su en el salto largo con im

CAMPEONATO DE

HORACIO LAVALLE, TINO, VENCE A MELO

RIO DE JANEIRO, forme al calendario fija Comisión, en la tarde verificó el match por la ría de peso medio, Parisi, chileno, y el Lavalle.

El jurado declaró al campeón argentino.

OSCAR GUAJARD

Chileno, que ocupó el puesto en los 3,000 m

Chile en París

EN HONOR DEL MINISTRO SEÑOR QUEZADA ACHARAN

Banquete ofrecido por la colonia chilena

Los discursos. — Concurrencia de personalidades francesas

Ultimamente la colonia chilena en París ha ofrecido una comida en el Círculo Interaliado de la calle Saint-Honoré, en honor del nuevo Ministro de Chile en Francia y de la señora de Quezada.

La fiesta fué especialmente brillante. Todos los chilenos residentes en París quisieron demostrar su simpatía al nuevo representante de su país. Asistieron también numerosas personalidades francesas, representantes del Gobierno, de las Cámaras, del Ejército, de la prensa, y de las finanzas.

El banquete fué presidido por el Cónsul General, señor Amunátegui, quien lo ofreció en los siguientes términos:

"Ante todo mis agradecimientos más sinceros para la colonia chilena que me honra en estos momentos con su representación seguramente sin más títulos que los años pasados aquí como Cónsul General de mi país, para saludar en su nombre a nuestro nuevo Ministro.

"Nos es grato saludar al Sr. Quezada, porque después de ocupar las más altas situaciones políticas en Chile, da así completa garantía de la afección de nuestro país para con la Francia, porque habiéndose formado su cultura en la admiración del espíritu francés, comprenderá mejor ahora, durante su estada aquí, toda la nobleza y elevación, de ese espíritu, y nos es grato en fin saludarlo porque en estas circunstancias una frase protocolaria, muy banal y muy repetida, se encuentra plenamente justificada: el señor Quezada empleará todas sus facultades y todos sus esfuerzos para estrechar las relaciones cordiales, mejor aún, las relaciones de amistad que unen a Chile con Francia.

"Inútil extenderse en demostrar todo el provecho que nuestros países podrán sacar de estas relaciones; todos aquí lo sabemos y lo comprendemos.

"Para Chile es un orgullo haberse inspirado, en los comienzos de su vida independiente en la experiencia fecunda de la Francia, más tarde, durante su desarrollo, y ahora, y siempre, de aprovechar las ideas y los entusiasmos que hacen de la Francia la inspiradora de todo progreso humano.

"Por nuestra parte, debemos creer que la Francia no permanece indiferente al saber que en las orillas del Pacífico hay una tierra amiga que abre sus brazos para recibir con amor todo lo que viene de ella, para todo lo que producen la meditación de sus sabios; el trabajo de sus obreros y la inspiración de sus artistas.

"La misión del señor Quezada en Francia nos permite confiar en que todos estos elementos se traducirán para nuestro interés en ventajas mutuas y en que ahora que la paz permite grandes esperanzas, el alma latina de nuestros dos países comulgará en un mismo ideal.

"En estos momentos damos ya un ejemplo de nuestra unión lo que me permite agradecer, en nombre de la colonia, a los distinguidos representantes de la actividad intelectual francesa aquí presentes su bondadosa adhesión a esta fiesta. Levantemos con ellos nuestras copas en honor de Francia y de Chile y en honor de nuestro nuevo Ministro, señor Quezada, así como de su señora y de las otras damas cuya presencia da a este banquete todo el encanto de su gracia y de su distinción".

En su conceptuosa respuesta, el señor Quezada Acharán dijo, en otras cosas:

"Señor Cónsul General, señoras, señores:

"Las palabras tan amables y tan elocuentes a la vez, de nuestro apreciado Cónsul, señor Amunátegui, pronunciadas en nombre de la colonia chilena, me han conmovido profundamente.

"Yo no soy digno de una manifestación como esta, tan imponente por su número, tan espléndida por su calidad, tan significativa por su objeto; y me sentiría del todo incapaz de contestarla y agradecerla debidamente si no pensara que ella, más que otra cosa, es una muestra delicada del amor que todos sentimos por la patria lejana, una exteriorización del deseo del que el nuevo Ministro que viene a representarla en esta gran nación vea a la colonia unida y dispuesta a ayudarlo en todo lo que sea el servicio de Chile.

……

"Crecido desde niño en el amor a la Francia; habiéndome nutrido en el generoso espíritu de sus sabios, de sus políticos, de sus literatos, de sus artistas, yo no podía aspirar a una satisfacción más grande y más hermosa que la de representar a mi país en esta Francia, maestra e inspiradora de las democracias libres de la América Latina, cuya huella se encuentra en todas las manifestaciones de su vida colectiva e individual, cuya influencia es como la médula de nuestra organización social, en tal forma que sentimos como propios sus triunfos y sus quebrantos, sus alegrías y sus dolores; y comprendemos que si ella no siguiera ejerciendo su acción benéfica, faltaría al equilibrio espiritual del mundo el más fundamental de sus elementos.

Es París como el centro espiritual del mundo; como un corazón gigantesco; él envía a todo el gran cuerpo de la humanidad los nuevos principios, las nuevas fórmulas que el progreso humano hace necesarias en cada momento de la historia. Es, como tantas veces se ha repetido, la ciudad-luz, que puede ser aventajada por otros grandes centros humanos en ciertos órdenes de actividad, pero que posee una como virtud especial que la convierte en el hogar de todos los espíritus idealistas; y así cuando París ha estado en peligro, han palpitando de emoción y de angustia en todo el mundo los corazones de hombres y mujeres que ven en París el ideal de sus más bellas ilusiones, el polo altísimo de sus más altas aspiraciones científicas, doctrinarias, artísticas y morales.

……

"Trabajar, observar, estudiar: ese es mi deber como funcionario de Chile y será mi agrado, pues tengo la certidumbre de contar para ello con la cooperación y la ayuda del ilustrado e ilustre Gobierno francés que, dirigido por hombres eminentes que el mundo entero respeta, anhela también este estrechamiento de las relaciones económicas con los pueblos del Nuevo Mundo.

"Buena prueba de ello es la presencia en esta comida de las distinguidas personalidades del Gobierno, del periodismo, del comercio y de la sociedad franceses que han querido prestigiando esta manifestación, corroborar con su asistencia a ella estas buenas disposiciones: su gentil conducta compromete de modo especial mi agradecimiento y es un augurio de feliz éxito para mi misión.

"Con todo, para el cumplido éxito de ella, es indispensable el concurso cordial y constante de la colonia chilena.

"Yo aprovecho con gusto esta primera oportunidad para significar a mis compatriotas residentes en París, cuán viva y sinceramente les agradezco la afectuosa acogida que me han dispensado y que es para el viajero que por primera vez arriba a este inmenso mundo de París un alivio y una gran tranquilidad y que es para el que llega como Ministro diplomático una gratísima confirmación de sus credenciales oficiales, tanto más de agradecer cuanto que inconvenientes insubsanables y que nadie lamenta más que yo, me han impedido hasta ahora corresponder como debo y deseo tanta delicada y afectuosa atención".

……

"Señoras y señores: He dicho y repito que no soy digno de esta manifestación y que la recibo como una muestra de vuestra gran benevolencia. Quiera Dios que cuando llegue para mí el momento, que ojalá se retarde mucho, de abandonar esta ciudad y este país, encantadores, pueda decirse que el Ministro que os habla ha sabido corresponder al honor que se le ha hecho y a la confianza que en él se ha depositado.

"Levanto mi copa por la ventura personal de cada uno de vosotros, por el Gobierno, y el pueblo franceses y por el crecimiento de las relaciones y la amistad entre la Francia y Chile".

El señor Quezada fué saludado al terminar por una prolongada salva de aplausos.

Entre los chilenos que adhirieron a la manifestación, podemos anotar los siguientes:

María Luisa Mac-Clure de Edwards, Carlos Edwards y señora, Hernando Adriazola, Ricardo Sánchez Cruz y señora, Ricardo Wedeles y señora, doctor Luis Bianchi, Carlos Moria y señora, Walterio Hugo y señora, Ramón de Bernales e hija, Alejandro Varela, Félix de Ossa, Manuel Amunátegui y señora, Francisco Amunátegui, Enrique Willshaw y señora, señora de Momus e hija, Genaro Donoso y señora, Carlos Larraín Claro, Alfredo Escobar y señora, Aníbal Barrios y señora, Moisés Astoreca, J. M. Astoreca, Eleodoro Valdés Carrera, Matías Astoreca y señora, Julio Ortúzar Pereira y señora, Alberto Vial, Régulo Valenzuela y señora, Néstor Valenzuela, Osvaldo Donoso, Alberto Sánchez Orrego, Miguel Morel y señora, Eulogio Pérez Cotapos y señora, Horacio Recart y señora, Javier Eyzaguirre y señora, Alejandro Huneeus y señora, Santiago Lyon Pérez y señora, Alejandro Bertrand, Samuel del Campo, Sara del Campo de Montt, doctor Sanhueza y señora, Arturo López Pérez y señora, Julia Larraín de Gormaz, Ernesto Zorrilla, Juan Riera, Ernesto Onfray y señora, Hernán Fleischmann, General Navarrete y señora, Juan de Dios Vergara Salvá y señora, Jorge Astaburuaga y señora, Daniel López Pérez y señora, J. M. Valdés y señora, Capitán Sócrates Aguirre, César Roa, Oscar Cifuentes, doctor Naclanceno Romero, teniente Héctor Arancibia, Ismael de Bernales y señora, Comandante Luis Z. Urrutia, Enrique Pereira y seño dante Rafael Martínez y turo López Willshaw, Undurraga, Fernando Alfonso Freire y señora Hermógenes Vicuña, de, Pedro Duhalde, O., Camilo Ross y Sanfuentes, A. Meytre, ñez.

Fueron invitados a la ción, entre otros, el Comité France-Amérique ñora Hanotaux, el diputado ñora Guernier, el profesor señora, el profesor Presidente del Banco Grandjean; el Director Anglo-Sud-Americano, ñora, el Presidente del Estado, Jaray; el Director Agencia Havas, dactor del "Temps", dactor del "Fígaro", Presidente de México, señora; el Ministro ñora.

EL CORRES

LOS TIEMPOS
Diario de la tarde. Aparecerá próximamente.
Sus servicios informativos y de todo orden marcarán una nueva etapa en el progreso del periodismo nacional.
LOS TIEMPOS

USE PARA AFEITARSE CREMA JABON EXCELS

AZUCAR granulada blanca.
CHANCACA PAITA, Trujillo.
SULFATO soda cristalizado.
SULFATO magnesia cristalizado.
SODA cristalizada "corriente".
SAL en frascos "Gallo".
OFRECEN ENTREGA LISTA
HORMANN & C
BANDERA 559

VIDA OBRERA

AYER SE EFECTUO LA ELECCION DE LOS MIEMBROS QUE DEBERAN INTEGRAR LA JUNTA EJECUTIVA DE LA FEDERACION OBRERA DE CHILE

LA REUNION DE MAÑANA PARA SEGUIR OCUPANDOSE DE LA CELEBRACION DEL PROXIMO CONGRESO NACIONAL DE CHAUFFEURS

Hoy sesionará el Directorio de la Federación de Centros Instructivos y Recreativos de Chile

El baile de esta noche en la Sociedad Camilo Henríquez

Acuerdos, fiestas y citaciones sociales

PUBLICACIONES DE LA FEDERACION OBRERA DE CHILE

(Sección Victoria). — Se cita a junta general a todo el personal franco, para hoy, a las 8 1|2 P. M. Se encarece la asistencia de la comisión ante la Gerencia

CONSEJO INDUSTRIAL DE CONSTRUCCION.—A la sesión plena celebrada el Domingo 3 de los corrientes, se presentó el siguiente proyecto firmado por miembros de las secciones fundidores, mueblistas, carpinteros y gasfiters, el que fué aprobado por unanimidad.

Dice el proyecto en su texto:

"Los abajos firmantes, miembros de las distintas secciones de este Consejo, después de estudiar ampliamente y de considerar en la forma más honrada y sincera los intereses de nuestra organización, presentamos a la consideración de esta asamblea plena el siguiente proyecto:

1.o Esta asamblea acuerda autorizar la creación de un centro cultural, el que tendrá por nombre "Centro Cultural Avancemos" del Consejo Industrial de Construcción.

2.o Contará con cuatro secciones de programas separados, pero completamente coordinados entre sí.

3.o Las secciones serán las siguientes: Ateneo, con el siguiente programa de trabajo: Tribuna libre. Extensión literaria, torneos de arte, impresión de obras: Sección escuela ideológica, cuyo fin será preparar a los trabajadores de todas las tendencias por medio de un programa de enseñanza imparcial y elevado. Sección biblioteca y sección recreativa (baile, música, cuadro artístico, etc.)

4.o El Centro estará bajo la alta fiscalización de la asamblea plena del Consejo.

5.o La constitución interna, los programas de las distintas secciones, serán redactados por los miembros del Centro y sancionados por la asamblea plena del Consejo.

6.o Podrán tomar parte en la fundación de este Centro todos los federados de buena voluntad que quieran cooperar en esta obra de cultura obrera."

CONSEJO INDUSTRIAL DE SERVICIOS PUBLICOS.—Acuerdos tomados en la asamblea plena del Domingo:

Ante una numerosa concurrencia de federados se efectuó el Domingo pasado una asamblea plena de este Consejo Industrial, tomándose los siguientes acuerdos:

1.o Cotizar $ 100 en billetes pro imprenta propia y enviar nota al Director del diario.

2.o Aceptar el traslado del federado Francisco Medel al sindicato único de Rancagua.

3.o Citar por nota al federado Alberto Sanz, para una sesión de la sección empleados Empleados.

4.o Elegir a los federados Ernesto González y Castor Vilarín, como candidatos a delegados a la Junta Ejecutiva Federal e integrar la terna con la secretaría general de la sección Jardineros, federada María Olave.

5.o Se nombró la comisión de sufragios, que quedó compuesta por los federados Julio Salinas, Oscar Hernández, José Vera, Abraham Cortés y Sixto Silva.

6.o Sesionar mañana Domingo, a las 10 A. M. y dejar en tabla la renuncia del Secretario General y la elección de nuevos delegados al Comité Obrero de Acción Social.

7.o Hacer una enérgica protesta por la actitud del federado Arturo González, al ir hasta la presencia del Presidente de la República en representación del Sindicato Unico de Quilicura, cuando esa organización al estar adherida a la Internacional de los Sindicatos Rojos de Moscú, repudia todo acto de oficialismo; y este federado, como acostumbra, ha atropellado el prestigio de la organización sólo por el vano deseo de figurar en el Palacio de la Moneda y ser grato ante los ojos del Presidente de la República.

—Mañana, a las 10 A. M. en cumplimiento del acuerdo anterior, se efectuará una asamblea, por lo que se ruega la mayor asistencia.

También mañana, de 10 A. M. a 11 P. M., se efectuará la elección de los 4 delegados para integrar la Junta Ejecutiva Federal.

Se hace ver la necesidad de que todos los federados emitan su voto, a plena conciencia, pues es de suma importancia que vayan a la Junta Ejecutiva Federal hombres entusiastas y decididos, con su actuación bien definida en el seno de la Federación.

En la secretaría, Agustinas 632, funcionará una mesa desde las 10 A. M., hasta las 4 P. M.

A la comisión de sufragios se les ruega estar en Secretaría a las 9 A. M.

Acuerdos sociales

UNION GREMIAL DE TELEFONISTAS.—En la última sesión de Directorio se dió término al estudio de los estatutos y reglamentos de Sanidad y de Sala, aprobándose en general y particular a la vez por el Cuerpo Directivo.

Se acordó citar para el Miércoles 13, a las 6 de la tarde, en casa del tesorero, Mapocho 1528, a una asamblea amplia a todo el gremio para que se imponga de los estatutos y reglamentos y le den su aprobación definitiva. En esta misma asamblea el tesorero presentará un balance general del estado de caja. También se tratará en esta asamblea de un proyecto de ahorro y previsión social, aprobado ya por el Directorio.

Federación de Centros Instructivos y Recreativos de Chile

LA SESION DE ESTA TARDE

Para esta tarde, a las 7, se ha citado a sesión a todos los delegados que forman esta Federación con el objeto de oir la cuenta que dará el presidente sobre la manifestación ofrecida al señor Encargado de Negocios del Brasil, la noche del Viernes 8 del actual.

También se rendirá cuenta oficial de la velada literario-musical ofrecida hace algún tiempo, en el local de la Sociedad de Artesanos La Unión.

Por último, se discutirá la mejor forma para llevar adelante la confección de los Estatutos por que se regirá esta colectividad.

Se recomienda a todos los delegados la más puntual asistencia por tratarse en esta sesión asuntos de trascendental importancia.

COMITE OBRERO PRO-PAZ.—Programa de actividades a desarrollar para la realización de los comicios preparatorios al del Sábado 16 de Setiembre:

Se repartirá la ciudad en cuatro sectores de actividades, a saber:

Primer sector: Barrio Matadero; segundo sector: Barrio Providencia y Vicuña Mackenna; tercer sector: Barrio Independencia y Recoleta; cuarto sector: Barrio San Pablo, Estación y San Eugenio.

Estas actividades se iniciarán hoy con un comicio preparatorio que se celebrará en la Plaza Argentina a las 5 de la tarde, y continuará a las 8 1|2 de la noche en Avenida Matta esquina de Arturo Prat.

Mañana corresponderá desarrollar actividades en el segundo sector, barrio Providencia y Vicuña Mackenna y el comicio empezará a las 8 1|2 de la noche en la Plaza Italia para en seguida recorrer el sector Vicuña Mackenna.

Las comisiones que organizarán y dirigirán los comicios están compuestas de Díaz Vera, Peñaloza, Araya, González, Móscoso, Pérez, Morales, Vittini, Villavicencio, Gutiérrez, Barrios, Gamboa, Oyarzún, Jil, Quintanilla, Acevedo, Espinosa, Cortés, Meléndez, Jorquera, Acuña y López.

FEDERACION DE OBREROS DE IMPRENTA (SECCION SANTIAGO)—La sesión de la Junta Directiva habida ayer fué presidida por el vocal señor Paniagua. Leída el acta de la sesión anterior fué aprobada con una observación de un delegado.

Entre los acuerdos habidos, damos los siguientes:

Dejar constancia del interés con que los talleres han respondido al llamado que se hizo para organizar un campeonato atlético entre el gremio. Se aprobó lo acordado en la sesión del Viernes pasado, referente a que el Comité que tendrá a su cargo este campeonato se seguirá reuniendo los días Viernes, como también la citación que se hará a varios talleres, incluyendo en esta citación a los diarios.

Aprobar el balance de Agosto, el cual ya está en revisión por la Comisión respectiva.

Que el secretario general haga las gestiones del caso ante la administración del Universo para dejar en claro la ninguna culpabilidad que tienen varios federados de ese taller en un robo de boletos de carreras habido últimamente, gestionando a la vez la vuelta al trabajo de uno de estos federados.

Ratificar el acuerdo de la asamblea de anteayer tendiente a autorizar al federado señor Arratia para que trabaje en la forma que le ha propuesto el dueño de la Litografía Casa Amarilla.

Hacer las gestiones del caso para adquirir una máquina de escribir, tomando en cuenta la economía que representa para la caja social la secretaría ad-honorem.

Que la tesorería haga lo posible porque los federados que tienen cuentas pendientes con la caja social, las cancelen cuanto antes, especialmente una que se adeuda desde hace dos años, comunicando esto a los fiadores.

Hacer público nuevamente que en el robo habido en la Imprenta Universitaria, el autor Mr. Lucks, no ha sido jamás federado.

Autorizar al señor Carlos Wenckstern para que haga la recaudación en el "Deutsche Zeitung", mientras se designa delegado.

Sesionar el Miércoles venidero a la hora de costumbre.

—El personal de la Imprenta Selecta designó delegado al señor Adrián Paniagua.

—La huelga en Concepción continúa; pues, hace como 15 días que el diario "La Unión" no aparece, a pesar de los esfuerzos que ha hecho la Asociación del Trabajo por hallar obreros, que quisieran ir a quebrar el actual estado de huelga. La solidaridad sigue imponiéndose.

—El temperamento adoptado contra el taller La República se mantiene en todas sus partes, es decir que ningún federado acepte trabajo para la imprenta indicada.

—Hoy a medio día termina el plazo para recibir colaboraciones de interés gremial para el Boletín del Viernes 16.

LOS TIEMPOS

Gran diario moderno de la tarde. Aparecerá próximamente,

LOS TIEMPOS

El próximo Congreso Nacional de Chauffeurs

LA REUNION DE MAÑANA EN NUESTRA IMPRENTA

Conforme al acuerdo tomado en la reunión de presidentes y secretarios de las diversas instituciones formadas por chauffeurs de esta capital, mañana, a las 9 de la noche, se llevará a efecto en los salones de nuestra imprenta, la reunión oficial del Comité que tendrá a su cargo los trabajos sobre este torneo.

A la sesión deberán venir los delegados acreditados con sus respectivos poderes.

Se le encarece la asistencia de un modo especial al señor Henríquez, persona ésta que tiene algunos trabajos relacionados con un Congreso de esta naturaleza.

ESCUELA MUSICAL DEL HOGAR COMUN. — Estudiantina "La Libertad". — Reunido últimamente el directorio de esta estudiatina se acordó continuar con toda actividad los trabajos para llevar a efecto las clases en la siguiente forma: Lunes y Viernes, a todos los alumnos a clase de teoría; y día Martes, a clase de práctica en guitarra.

Próximamente se fijará el día de práctica en violín.

—Se cita a los alumnos a clase para hoy a las 8 P. M.

CENTRO ARTISTICO PEDRO SIENNA. — Este Centro en su última sesión acordó aceptar como socios a la señorita Raquel Cavieres y los señores M. Pérez, Ernesto Castro y dejar en tabla al señor Homero Arce. Llevar a efecto un beneficio en el República pro-fondos el 25 del presente.

—Citar a ensayo para hoy, a las 8 1|2 P. M., encareciendo la asistencia de la señorita Ana Cifuentes y del señor tesorero.

Fiestas sociales

ANIVERSARIO. — Amenizará el banquete la Orquesta Colombiana.—Continúan con mucho entusiasmo las inscripciones para el banquete con que este año celebrará el 70.o aniversario de la Sociedad Unión de los Tipógrafos, un grupo considerable de consocios en compañía de los aspirantes a socios cuyo ingreso a la institución está pendiente.

Hay varias listas de adherentes que aparecen con más de 25 inscritos, destacándose la lista de "La Nación", que cuenta hasta este momento con más de 55 participantes.

Anoche se comprometió a amenizar esta fiesta la famosa Orquesta Colombiana, compuesta de ocho profesores.

Está demás hacer el elogio de este conjunto, pues es demasiado conocido para que lo hagamos resaltar aquí.

Dirige esta orquesta el señor Fernando Córdova que tiene muchos amigos en el gremio y en el que goza de general estimación.

ACADEMIA ARTISTICA NEW YORK.—En la sesión celebrada el Domingo pasado eligió esta academia su nuevo Directorio, el que quedó compuesto de la siguiente manera:

Presidente, E. Escoffier.
Vicepresidente, J. Hidalgo.
Secretario, H. Hernández.
Prosecretario, E. Ahumada.
Tesorero, E. Gallegos.
Protesorero, J. Román.
Directores, D. Frías, A. Pesce, H. Merino, C. Hernández y C. Merino.

Este Directorio se hará cargo de su puesto en una sesión que se celebrará el Domingo próximo, a las 2 de la tarde, a la cual se ruega la asistencia. En esta sesión se nombrarán las comisiones que exigen los Estatutos.

Terminada la sesión, a las 4 1|2, se dará comienzo al baile que se ha preparado en honor del nuevo Directorio.

SOCIEDAD CAMILO HENRIQUEZ. — La comisión de fiestas de esta sociedad prepara para el Sábado próxima una velada literario-musical y baile social con orquesta en conmemoración de las fiestas patrias.

Para esta velada han ofrecido galantemente su concurso varios artistas obreros de la capital, quienes tendrán a cargo la parte literaria del programa.

Para esta noche, a las 9.30, ha preparado la misma comisión un escogido baile familiar.

Se invita a las relaciones sociales y a la prensa.

ASOCIACION DE CUADROS ARTISTICOS OBREROS DE CHILE.—Se ha citado para hoy, a las 7 en punto P. M., a los miembros de la comisión encargada de preparar la manifestación que en honor de su presidente, señor Daniel Castañeda, ofrecerán los diferentes cuadros afiliados a esta Asociación.

CENTRO "EL DESPERTAR". — Hoy, a las 8.30 P. M., se llevará a efecto el baile social, el que será amenizado por una banda.

El Centro J. Dempsey, donde se efectuará este baile, está arreglado convenientemente a fin de que preste las comodidades necesarias.

La comisión de fiestas no ha omitido sacrificios en darle el mayor brillo posible a este baile, ya que se trata de un beneficio en pro del Policlínico.

Quedan invitadas las señoritas socias de este centro y las del barrio.

Entrada general, $ 1; señoritas, libre.

El baile se efectuará aunque llueva.

CENTRO RECREATIVO ARTES GRAFICAS. — Durante los días de las fiestas patrias, el cuerpo directivo de este centro ha elaborado el siguiente programa, a fin de conmemorar el glorioso aniversario patrio:

Día 16.—A las 9 P. M., gran velada literario-musical y baile, cantándose el Himno Nacional por un coro de señoritas y jóvenes. La parte principal estará a cargo del señor Daniel Elgueda.

Día 17.—A las 4 P. M., matinée de La Unión de los Tipógrafos, con un escogido programa literario, en celebración de sus 70 años de vida societaria.

Día 18.—A las 3 de la tarde, té danzante, en honor de las señoritas socias. A las 9 P. M., gran baile de fantasía, en honor de sus asociados.

Día 19.—A las 9 P. M., baile familiar con orquesta.

Día 20.—A las 5 1|2 de la tarde, matinée.

Citaciones

Unión de Peluqueros.—Para esta noche, a las 9, la comisión de estatutos, formada por los señores Ramón Espinosa, José Hinojoza, Juan M. Contreras, Vicente 2.o Rebolledo, Juan Bonhome y Manuel Aguilar.

Se continuará la junta general anterior con el exclusivo objeto de liquidar la tabla pendiente. Se ruega la asistencia de los ex-federados, especialmente a los de barrios apartados a fin de retirar el carnet social que está a su disposición. Al nuevo director señor Arturo Robé, se le ruega asistir a esta sesión.

Local: Avenida La Paz N.o 8.

Sociedad de Artesanos La Unión.—A los inspectores sanitarios a sesión para hoy, a las 9 P. M.

Sociedad de Socorros Mutuos de Hojalateros y Gásfiters.—A junta general extraordinaria para el Domingo 17, a las 9 A. M.

Confederación de Resistencia de Chauffeurs.—Al Directorio a sesión extraordinaria para hoy, a las 2 1|2 P. M., en Esmeralda 757. Especialmente la asistencia a la junta de contabilidad.

Círculo Social Patronato San José.—A sesión general de socios para hoy, a las 8 en punto, en el local social, López 257.

Centro Social y Deportivo Adolfo Morales.—A junta general para hoy, a las 9 1|2 P. M., en la secretaría, Bandera 848.

Estudiantina La Unión.—A ensayo al cuadro de ejecutantes, para hoy, a las 9 P. M., en la nueva secretaría, Coquimbo 1030, casita N.o 1.

Junta Ejecutiva de la Federación Obrera de Chile

PRESENTACION QUE LA SECRETARIA HACE AL PRESIDENTE DE LA REPUBLICA

Con motivo de los últimos conflictos e incidencias obreras la Junta pide justicia para los trabajadores

Cumpliendo un acuerdo de la Junta Ejecutiva Federal, se ha elevado al Gobierno la presentación que publicamos a continuación.

"Santiago, 8 de Setiembre de 1921. —Señor Presidente de la República. — Moneda. — Excelentísimo Señor: La Junta Ejecutiva Federal de la Federación Obrera de Chile, cumpliendo con un deber para con la fuerza organizada que representa, os dirige la presente.

Estamos viviendo horas de prueba y de zozobra.

Sobre nuestras filas se ha desencadenado un turbión violento y brutal que ha tenido exteriorizaciones en diferentes regiones del país.

Consecuente nuestra organización con los fines para que fuera creada, estamos laborando tesonera y pacientemente en la ciudad, en el campo y en la mina por ir liberando a nuestra clase de los oprobios y de las vergüenzas que sobre ella pesan desde épocas muy lejanas.

Estamos persiguiendo mejoras en las condiciones de trabajo; estamos persiguiendo habitaciones siquiera humanas, para las dignas aficiones del trabajo que dan riqueza y progreso a las naciones.

Estamos persiguiendo en forma imperturbable y serena, trato justo y respetuoso par los eternos esclavos de los campos.

En nuestros anhelos, que felizmente son compartidos aún por fuertes núcleos de ciudadanos ajenos a nuestras filas y a nuestra clase; es indudable que vamos lastimando muchos intereses.

Muchas fortunas, muchos prestigios adquiridos por ellas, ven socavar sus cimientos a la sola enunciación del término de tales abusos y de tales expoliaciones.

Son muy conocidos y muy públicos los hechos de haber en este país fuertes industrias que ocupan millares y millares de trabajadores. Estos trabajadores viven en hacinamientos inhumanos con jornadas de trabajo brutales y con jornales que resultan una burla y un escarnio.

Una jornada excesiva y un salario que no representa ni el cincuenta por ciento de lo que racionalmente necesita un ser humano para vivir; permite acumular grandes fortunas que son repartidas como dividendos a los accionistas que en las ciudades llevan vida de boato, de lujo y aún de filántropos.

Todos estos intereses se sienten amenazados ante nuestra labor que es de justicia y de reivindicaciones.

Siendo el mal muy hondo y estando extendido a todo el país, nuestra labor ha tenido que ser también llevada del uno al otro confín de la República.

Es el proletariado de todo el país, el gran huérfano de toda justicia y lo seguirá siendo, hasta que su esfuerzo y su tesón lo vayan imponiendo a la consideración de capitalistas y autoridades. Los intereses amenazados, se aunan y se estrechan para cerrarnos el paso lo que es muy natural y hasta muy lógico.

¡Siempre la expoliación y el abuso temió al imperio de la justicia!

¡Enemiga de la luz, es y será eternamente, la sombra!

Las fuerzas opuestas a nuestras aspiraciones, en su afán de defenderse de nuestra cruzada han llegado, Excmo. Señor, hasta el asalto y el crimen.

La sed de oro y de lucro ciega a los hombres armando manos extrañas para combatirnos.

Nuestras modestas tiendas de campaña que existen en todo el país con el nombre de Consejos Industriales y Sindicatos, están siendo víctimas de desmanes y atropellos como no lo fueran ni en días azarosos de represión de anteriores gobiernos.

Los hombres destacados de nuestras filas caídos bajo el puñal aleve o bajo el plomo homicida, son ya muy numerosos.

Muchas familias huérfanas hay que cargar ya a la cuenta de los adoradores del becerro de oro.

Crímenes y asaltos hasta hoy impunes y latente la amenaza de que ellos continúen, es por lo que la Junta Ejecutiva Federal ha querido dirigirse al Gobierno de V. E. para participarnos que a esta altura en la campaña de odios contra nuestra organización, no hemos sentido su influencia para castigar estos actos delictuosos.

Entregados a los azares de una lucha que se nos muestra desventajosa porque tenemos a las autoridades en nuestra contra o cuando menos contemplativas cuando el mal a nosotros se nos infiere; quisiéramos que esta presentación tuviera los caracteres de una gran interrogación que a la faz del país, preguntara a la clase capitalista, a las autoridades y al Gobierno a donde se nos arrastra con esta guerra sorda, que pudiera adivinarse hecha de acuerdo, a no permanecer en pie solemnes promesas de V. E. de ser garantía para todos los derechos en su paso por el más alto puesto de la República.

No hay la menor duda que en las provincias hay elementos oficiales que traicionan los deseos del primer Mandatario de la Nación.

Lo denunciamos no singularizándolo porque es más alto el propósito que nos guía al hacer tal denuncio.

Sólo así se explica que crímenes y asaltos, por quien hayan sido cometidos contra nuestros hombres y nuestros hogares sociales estén impunes, manchando un Gobierno que tiene y que debe ser de garantías contra el bandidaje patronal en pleno auge.

Ante los atropellos continuos a nuestros hogares sociales y a los hombres que más se destacan en nuestras filas y que hasta hoy, alegándose una u otra causal han quedado impunes, quiere la Junta Ejecutiva Federal, hacer estas declaraciones que deslinden responsabilidades por hechos futuros.

Obligación primordial de los Poderes constituídos es hacer respetar y mantener el orden interno, castigando los desmanes que se cometan por cualquiera de las partes en lucha abierta por conseguir o por negar mejoras en las condiciones de vida y de trabajo.

Un rigorismo parcial y condenable se ha visto hasta hoy para con el elemento obrero. Una complacencia innegable para con las hordas puestas al servicio de la clase capitalista.

No pedimos que se cambien los papeles en esta lucha sino que se midan con un espíritu de ecuanimidad y de justicia los hechos derivados de ella.

Si es condenado el asesinato y el asalto no deben disculparse ni mostrarse complacencia, cuando ellos son cometidos contra la clase trabajadora.

Perdida todo esperanza de justicia, vendrá fatalmente las idea de la represalia y de la oposición de la fuerza a la fuerza, trayendo días de luto y de verguenza a la República.

Conviene detenernos en el plano inclinado en que estamos, y esto puede conseguirse haciendo que las autoridades dependientes del Ejecutivo: Intendentes, gobernadores, comandos de las fuerzas militares y de carabineros, etc., etc., se ciñan a las disposiciones constitucionales que les ordena ser servidores de la República y no de una clase social determinada.

Cuando se haga la historia de los hechos que están incurriendo, desea la Junta Ejecutiva Federal de la Federación Obrera de Chile, que se sepa que nosotros hemos cumplido con nuestro deber al elevar nuestra queja al Gobierno, declinando en él la responsabilidad de los sucesos y hechos que tendrán que llegar si se sigue impunemente combatiendo con la fuerza lo que se es incapaz de combatir con la propaganda como lo hacen los trabajadores organizados de todo el país.

No, pedimos Excmo. señor parcial amparo para nuestra clase. Pedimos solamente normas justas y parejas ante los conflictos e incidentes que se suscitan como resultado de la labor de defensa de los intereses obreros a que estamos entregados.

Respetuosamente, por la Junta Ejecutiva Federal.— **Carlos Alberto Martínez**, Secretario General".

TRABAJADORES INDUSTRIALES DEL MUNDO.—Acuerdos tomados en la sesión del Miércoles pasado por los miembros del Policlínico, dependiendo de la I. W. W.

—I.—Efectuar el Domingo 17 del presente un pic-nic, en el local que está situado en calle Arauco N.o 751. Las utilidades que dé esta fiesta será para incrementar los fondos que se necesita para la implantación del Policlínico.

II.—Nombrar las siguientes comisiones de fiesta para este beneficio: doctor Juan Gandulfo. Tendrá a su cargo la impresión de las entradas, carteleones, proclamas, etc. Comisión ejecutiva, que estará a cargo de la cantina anti-alcohólica y buffet compuesta por los socios Briónes, Guzman y Pinto.

Manuel A. Silva, Bernardo Osorio, Mario Lira, Alejandro Rojas, estarán a cargo de la venta de empanadas, fiambres, té café, barquillos, helados, etc.

Armando Triviño, Aurelio Ortiz, estarán encargados del remate y rifa de libros y objetos. Comisión de propaganda y prensa, Guillermo Herrera, Garrido y Aurelio Ortiz.

—Cita para hoy biernes, a las 8.30 P. M., en el hogar común, San Francisco, esquina Eyzaguirre, a los delegados ante el Policlínico y a las comisiones nombradas más arriba.

Juanita llora! Lucía ríe!

¡Claro! no se cuida los dientes o emplea un dentífrico cualquiera. Por eso sufre tan cruelmente de las muelas.

En cambio, Lucía, que usa el DENTOL para cuidarse la boca, evita esos dolores y luce su hermosa dentadura.

El DENTOL (lo mismo el agua que la pasta o el polvo) es un dentífrico soberanamente antiséptico y a la vez dotado del más agradable perfume.

En efecto, creado el DENTOL de conformidad con las doctrinas del sabio Pasteur, destruye los microbios nocivos para la boca; impide la formación de caries en los dientes y destruye ésta de un modo infalible, así como las inflamaciones de las encías y de la garganta, comunicando a la dentadura en muy pocos días una blancura brillante y destruyendo el tártaro.

Deja en la boca una deliciosa y persistente sensación de frescura. Su acción antiséptica contra los microbios, se prolonga en la boca durante 24 horas como mínimum.

Una bolita de algodón, impregnada de DENTOL, calma instantáneamente los dolores de muelas, por violentos que sean.

El DENTOL se vende en las principales farmacias y perfumerías.

Depósito general: CASA FRERE, 19, rue Jacob, París.

LLEGARON

NUEVAS REMESAS DE CALZADO EMPLANTILLADO

QUE POR CUENTA DE VARIAS FABRICAS ESTA LIQUIDANDO

La Zapatería "LA VENUS"

San Diego 1085, casi esq. Av. Matta

cuadra del Teatro Esmeralda

Para esta semana disponemos de 3,000 pares en Botines y Zapatones negros y de color, en box-calf y cabritilla, todos emplan tillados a mano que se liquidan

DESDE 19.60

POLVO DE ARROZ DORINA

MENAJE y BLANCO

ESTOS DEPARTAMENTOS DE GATH & CHAVES

recomiendan algunos artículos de manifiesta utilidad, que venden a

Precios Económicos

Hay otros muchos de positivo interés y muy baratos, que harán ventajosa una visita a los Almacenes de GATH & CHAVES

EN MENAJE:

JUEGOS para mesa de semi-porcelana inglesa, decorados y con filetes dorados. Las 83 piezas, desde...	$	345.00
JUEGOS para mesa de semi-porcelana inglesa, decorados y sin filetes dorados. Las 83 piezas, desde...	$	270.00
COPAS de medio cristal "Portieux", para agua, grabadas o cortadas, la doc. a...	$	28.80
COPAS de medio cristal "Portieux", para vino, grabadas o cortadas, la doc. a...	$	25.20
COPAS de medio cristal para vino, la docena, a...	$	13.20
TAZAS de semi-porcelana inglesa, decoradas y con filetes dorados, para desayuno, la doc. a...	$	39.00
TAZAS de semi-porcelana inglesa, decoradas, para té, la doc. a...	$	36.00
TAZAS de semi-porcelana inglesa, decoradas, para café, a...	$	30.00

A precios de gran réclame hay un extenso surtido en maceteros, ánforas y floreros de terracota y loza inglesa.

JAULAS de bronce, con comederos de cristal ópalo, c|u., desde...	$	25.00

EN BLANCO:

LIENZO especial, tipo grueso, el metro, a...	$	2.00
LIENZO lavado, ancho: 80 centímetros, el metro a...	$	1.90
LIENZO extra, ancho: 85 centímetros, tipo grueso, el metro, a...	$	2.40

GATH & CHAVES

CASA DE VENTAS: ESTADO Y HUERFANOS, STGO. DE CHILE

EDUCACION

FEDERACION DE PROFESORES DE INSTRUCCION PRIMARIA DE CHILE. — Consejo Directivo. —Especialmente convocado para adoptar una resolución respecto a los estatutos de la Unión de Profesores de Chile, aprobados por la Asamblea de Profesores de Santiago, se reunió ayer, a las 10 A. M., el Consejo Directivo de la Federación de Profesores.

Agotado el debate en tres sesiones extraordinarias, anteriores, se procedió a considerar los votos propuestos.

Por unanimidad se aprobó el siguiente proyecto de acuerdo, presentado por el presidente señor Santiago Tejías F.:

El Consejo Directivo de la Federación de profesores de Chile, considerando:

1.o Que es su más grande aspiración realizar la unión de todos los maestros en una sola sociedad;

2.o Que para realizar este ideal, es previo solucionar la situación de las sociedades existentes, procediendo a su funcionamiento o a su liquidación;

3.o Que la Asamblea de Profesores de Santiago ha aprobado, no bases de unión, sino los Estatutos de una nueva sociedad;

4.o Que estos Estatutos no respetan los derechos de los miembros de las sociedades existentes, sino en el caso de ingresar colectivamente a la nueva institución (art. 21 de la Unión de Profesores);

5.o Que el ingreso colectivo de la Federación a la sociedad nueva, sig- de esta convención; y

6.o Que disolver la Federación corresponde, solamente, a la Asamblea General de Delegados, en conformidad al artículo 5.o de los Estatutos que dice: "la disolución de la Federación no podrá acordarse, sino en Asamblea General Extraordinaria, y para ello se requerirá la asistencia de los dos tercios de los delegados de los comitées departamentales, previo los trámites legales".

Acuerda:

a) Citar a las Agrupaciones Departamentales de la institución a asamblea general de delegados, para fines de Diciembre próximo, con el objeto de tratar, preferentemente, de la unificación del profesorado;

b) Remitir el proyecto de estatutos de la Unión de Profesores de Chile, a las diversas agrupaciones, para su conocimiento y solicitar de ellas, su opinión;

c) Declarar que celebra el acuerdo de convocar a una convención del profesorado, en Diciembre próximo, que determinará la manera de unir al magisterio primario y que contribuirá con todo su esfuerzo al éxito de esta convención y

d) Invitar a la Liga del Magisterio Primario y a la Asamblea de Profesores de Santiago a constituir una Junta Ejecutiva Provisoria que se encargará de organizar la primera Convención General y que se compondrá de miembros del Consejo Directivo de la Federación de Profesores de Instrucción Primaria, de miembros de la Liga del Magisterio Primario y de representantes de los profesores que no pertenecen a ninguna institución.

Se acordó trasmitir este acuerdo a todas las Agrupaciones del país, dependientes de la institución.

Además, se designó una comisión que tendrá a su cargo la preparación de una velada en honor de la República del Brasil, en la que el señor Adelino Barahona dictará una interesante conferencia sobre los progresos realizados por esta Nación amiga en diferentes órdenes de sus actividades.

LA KERMESSE POR LOS NIÑOS POBRES DE LA 7.a COMUNA.— Con todo entusiasmo siguen trabajando los miembros que componen la Liga Protectora de Estudiantes Primarios, para que la kermesse y el baile que se verificarán el Sábado 16 del presente, a las 9 P. M., en la Escuela Normal N.o 3 (San Diego 1547), obtenga un hermoso éxito.

El local será iluminado con cien mil bugías, y numerosas damas tendrán a su cargo los kioskos y el buffet.

LIGA PROTECTORA DE ESTUDIANTES PRIMARIOS. — La kermesse del Sábado próximo.—El Sábado 9 de Setiembre celebró sesión la Liga Protectora de Estudiantes Primarios, presidida accidentalmente, por ausencia del señor Coronel Monreal, por el director más antiguo, don Manuel J. Soto, presidente de la Junta Comunal de la 7.a comuna, y con asistencia de seis directores y catorce socios.

Se tomaron los siguientes acuerdos:

1.o Selebrar sesión extraordinaria el Martes 12 del presente, a las 5 1|2 P. M., en la Escuela Superior N.o 3, de calle Carmen 518, para tomar los últimos acuerdos relacionados con el éxito de la kermesse y baile que tendrá lugar el Sábado 16 del presente, a las 9 P. M., en la Escuela Normal N.o 3, de calle San Diego.

2.o Recomendar la asistencia a esta sesión extraordinaria de todos los directores y y directoras de las escuelas adheridas a la Liga, y de todos los socios que pertenezcan a la institución. La inasistencia del personal de instrucción, se estimaría como alejamiento de la Sociedad.

Como hay asuntos importantes de qué tratar, se recomienda encarecidamente la asistencia a la sesión de mañana. Por falta de tiempo no habrá invitaciones especiales.

EN EL LICEO ANTONIO SALAS DE ERRAZURIZ.— Un lucido acto escolar fué el que se llevó a efecto el Sábado en este establecimiento, con numerosa asistencia de alumnas y familias de nuestra sociedad.

Este acto literario - musical estaba dedicado a las alumnas del sexto año de Humanidades, que eran despedidas, antes de las vacaciones de este mes, por las alumnas del quinto año.

Aparte de los discursos de ofrecimiento y de agradecimiento, hubo hermosas danzas, números de canto y declamación, música, y una representación cómica, todo ello de muy buen gusto y buena ejecución.

El personal del quinto año, que tenía a su cargo esta fiesta, se mostró con extraordinarias aptitudes, y por su parte, el sexto año, en tal forma despedido debe sentirse satisfecho.

VIDA ESTUDIANTIL

GRAN RECEPCION EN HONOR DEL BRASIL.— Una brillante fiesta resultó la recepción que el Centro de Alumnos y Ex-Alumnos del Instituto Técnico Comercial y Liceo Santiago, ofreció al Encargado de Negocios del Brasil en homenaje a esta República hermana.

Ofreció la manifestación en una patriótica alocución el presidente del Centro quien recibió del señor Encargado de Negocios calurosas felicitaciones.

Agradeció la manifestación el Encargado de Negocios, refiriéndose a la inquebrantable y leal amistad que siempre ha unido a Chile y al Brasil, a base de sus glorias y dolores.

EN LA FEDERACION NACIONAL DE ESTUDIANTES.— Primer aniversario de su fundación. —Con un franco éxito se verificó en la tarde de ayer el baile que había organizado la Federación Nacional de Estudiantes en conmemoración del primer aniversario de su fundación.

Una selecta concurrencia llenaba los amplios salones del Club, que hacía presentar al local de la institución un aspecto de inusitada animación. La orquesta Jazz Band Americana amenizó la fiesta que dejará, sin duda, grato recuerdo entre los asistentes a ella.

FALLECIMIENTO DE UN ESTUDIANTE DE MEDICINA.— Después de una rápida enfermedad, ha dejado de existir ayer en la capital el joven estudiante de Medicina, señor Juan Peralta Ponce.

El señor Peralta era un aprovechado estudiante del último curso de la Escuela Médica y muere cuando preparaba su memoria de prueba para optar al grado de licenciado en Medicina, la cual versa sobre Conjuntivitis diftérica.

El extinto, hijo de la provincia de Coquimbo, gozaba de generales simpatías entre sus compañeros de estudios, a causa de sus cualidades personales.

Sus funerales se verificarán hoy a las 4 P. M., saliendo el cortejo de la Escuela de Medicina, donde se ha erigido una austera capilla ardiente en la cual montan guardia algunos estudiantes de Medicina.

CENTRO DE ESTUDIANTES DE MEDICINA.—Rogamos a todos los estudiantes de Medicina, y en especial a los miembros de este Centro, concurran a los funerales del compañero Juan Peralta, que se verificarán hoy a la hora indicada, en la prensa.

Sociedad Chilena de Pediatria

Hoy, a las 6 P. M., sesionará la Sociedad de Pediatria en Merced 565, con la siguiente tabla:

Caso clínico: Dr. G. Moraga F.

Afección congénita del corazón: Dr. Luis Opazo.

Intolerancia de leche materna: Dr. Manuel Muñoz V.

Sífilis hereditaria y Sífilis congénita: Dr. Carlos Monckeberg.

Consideraciones sobre alimentos patentados para niños: Dr. Scroggie.

Caso clínico: Dr. A. Commentz.

LA ANTIGUA CASA
— DE —
CAMBIO DE MONEDAS
DE I. JACOBS SE TRASLADÓ A
ESTADO 273
Compra y venta de todas clases de monedas, nacionales y extranjeras, pagando el mejor precio.
273 – ESTADO – 273
S-12

INDUSTRIAS Y COMERCIO

MATADERO PUBLICO

ENCIERRA DE HOY

Ganado mayor		Ganado menor	
Bueyes	92	Corderos	551
Novillos	147	Cerdos	352
Vacas	156	Cabros	20
En vara	81	Terneros	49
Total	476	Total	972

CAMBIO

Bancario	31.50
Comercial	31.40

EQUIVALENCIAS DEL CAMBIO BANCARIO

1 Dólar	$	7.12¼
1 Franco		0.54¾
1 Marco		0,0065
1 Lira		0.30¾
1 Peseta		1.09¼
1 Nacional Argentino		2.59¾

PREMIO DEL ORO: 153.50%

Un peso papel vale 7 5|8 peniques

LOS TIEMPOS
DIARIO DE LA TARDE
Aparecerá próximamente.
Será el diario que nadie podrá dejar de leer.
LOS TIEMPOS

ACCIONES Y BONOS

ULTIMAS TRANSACCIONES

BANCOS	Pagados-	-Precios	
Chile	$ 100	208	tr.
Chile y Arg.	$ 85	80	n.
Concepción	$ 50	85	n.
Curicó	$ 100	126	n.
Edwards	$ 100	100	n.
Español de Chile	$ 100	152 1|2	tr.
Francés de Chile	$ 100	30	tr.
Garantizador	$ 100	15	tr.
Hip. de Chile	$ 200	660	v.
Hip. de Crédito	$ 50	39	n.
Hip. de Valpso.	$ 100	131	n.
Industria y del C.	$ 20	15	v.
Italiano serie A	$ 100	56	tr.
Italiano, serie B	$ 100	86	c.
Nacional	$ 60	86	v.
MINERAS			
Aconcagua	$ 10	9 1|4	v.
Araca	£ 1	92	c.
Arauco	$ 10	2 1|8	c.
Carbón de Penco	—	10	tr.
Caylloma	sh 5	2	tr.
Colquirí	$ 5	1 1|2	v.
Condoriaco	—	32 1|4	tr.
Coronel	$ 20	3	n.
Chacaltaya	—	9 1|2	v.
Chañarcillo	—	6	n.
Choicas	—	8	n.
Disputada	$ 25	47 3|4	c.
Espino de Petorca	$ 5	5	tr.
Gatico	£ 1	9 1|4	tr.
Fortuna Colquirí	—	8	n.
Guanaco	—	13 1|4	tr.
Huanillos	—	11	v.
Huanuni	£ 1	89	c.
Lebu	£ 1	78	v.
Llallagua	£ 1	305	c.
Máfil	$ 50	84	c.
María Francisca	sh 10	12 1|2	c.
Marta	$ 5	5 1|4	c.
Minera	$ 50	38 1|4	c.
Oploca	£ 1	66	tr.
Oruro	$ 20	17	tr.
Monte Blanco	£ 1	2 3|4	c.
Nueva Elqui	$ 10	24 1|2	tr.
Nueva Elqui	$ 10	24 1|2	v.
Pintados	—	1.70	r.
Poderosa	—	15	n.
Santo Cristo	$ 5	2 7|8	tr.
San Bartolo	$ 20	12 1|4	c.
S. José O. Ser. A	—	13	tr.
S. José O. Ser. B	—	13 3|4	tr.
Santa Rita	$ 5	6 1|2	tr.
Schwager	£ 1	57	tr.
Tocopilla	£ 1	78	c.
Taltal	—	11	tr.
Totoral	$ 10	4	v.
Tres Puntas	$ 5	13 1|2	r.
Vacas	$ 5	6 1|2	tr.
Yaco	—	2 1|4	c.
SALITRERAS			
Agua Santa	£ 10	106	r.
Agua Verde	—	21	n.
Alianza de T.	$ 20	2	c.
Antofagasta	$ 50	52 1|4	tr.
Barcelona	$ 10	5 1|2	tr.
Boquete	£ 1	3	tr.
Cerrillos Antof.	—	3	c.
Galicia	£ 1	38 1|4	tr.
Dones	£ 1	20	v.
Flor del Desierto	—	50	n.
Galicia	£ 1	37	tr.
Lastenia	£ 1	34	tr.
La Unión	$ 20	13 1|2	c.
Loa	£ 1	79	v.
Nueva Castilla	$ 20	16 1|2	tr.
Perverancia	$ 20	10	n.
Perfeti	£ 1	9 5|8	tr.
Peñón	£ 1	15 1|2	tr.
Tocopilla	—	240	tr.
Unión de Taltal	—	0.15	r.
AGRICOLAS Y GANADERAS			
Aysen	£ 1	17 1|2	tr.
Gente Grande	£ 1	30	tr.
Laguna Blanca	£ 1	75	tr.
Nuble y Rupanco	$ 20	20	v.
Río Cisnes	£ 1	20	tr.
T. del Fuego	£ 1	90	c.
Toltén	—	20	n.
Vallenar	$ 20	42 1|2	c.
SEGUROS			
Alianza Chilena	$ 25	76	n.
Alemana	$ 175	320	c.
América	$ 25	87	n.
Anglo Chilena	$ 25	70	c.
Americana	$ 150	230	c.
Araucanía	$ 25	40	n.
Central	$ 25	68	n.
Chile	—	16	n.
Comercial	$ 125	185	n.
Cóndor	$ 20	17 1|2	r.
Chilena C.	$ 25	82	c.
Española	$ 100	260	n.
Esmeralda	$ 25	19	tr.
Estrella	$ 10	19	tr.
Francesa	$ 50	166	n.
Franco Chilena	$ 25	43	n.
Germania	$ 25	40	n.
Italia	$ 100	350	c.
Iberia	$ 62.50	119	n.
Industrial	$ 25	40	tr.
Internacional	$ 25	42	tr.
Mundial	$ 100	95	r.
Mapocho	$ 50	145	c.
Nacional	$ 500	720	c.
Nueva España	$ 125	225	r.
Previsora	$ 50	31	tr.
Protectora	$ 25	187	n.
Porteña	$ 10	2	r.
Providencia	$ 20	14	v.
Santiago	$ 100	300	tr.
Unión Chilena	$ 375	630	tr.
Unión Italo Ch.	$ 20	20	tr.
Unión Naciona.l	$ 60	70	r.
Valparaíso	$ 12.50	5	tr.
INDUSTRIALES			
Austra. de M.	—	0.70	c.
Buq. y Maderas	$ 50	40	tr.
Catres	$ 10	81	n.
Cemento Melón	$ 1	28 1|4	c.
Cervecerías U.	$ 20	38 1|2	tr.
Chilena Fósforos	$ 50	122	tr.
Chiclayo	—	36	n.
Diques	$ 100	125	n.
Electricidad Ind.	$ 50	87	tr.
Envases y E.	$ 10	10 5|8	.
Gas Concepción	—	35	tr.
Gas de Santiago	$ 50	45 3|4	tr.
Gas Valparaíso	$ 50	100	r.
H. Metalúrgica	—	2,000	n.
Imprenta	$ 100	92	c.
Industrial	$ 20	37	tr.
Laboratorio Ch.	$ 25	79 1|2	n.
Maestranza y G.	£ 2	13	n.
Malvoa	$ 20	13 1|2	v.
Mol. El Globo	$ 100	65	tr.
Nac. de Cervezas	$ 21	19	v.
Nac. de Vidrios	$ 100	74	r.
Pan y Galletas	—	20 3|4	n.
Paños de Tomé	$ 100	280	c.
Perfumería	—	25 1|2	n.
Ref. de Penco	£ 1	47 1|2	v.
Salinas P. Lobos	—	116	n.
Tabacos	$ 20	80	c.
Tejidos El Salto	—	260	tr.
Viña del Mar	£ 1	39	tr.
Volcán	$ 50	38	v.
SOCIEDADES DIVERSAS			
Bolsa Comercio	$ 50,000	151,000	tr.
Id. Valparaíso	$ 50,000	260,000	tr.
Club Hípico	$ 500	8,600	tr.
Club Viña	$ 500	420	r.
Feria Izquierdo	$ 100	123	n.
Nac. Vapores	—	9 1|4	tr.
Hipódromo Ch.	$ 1,000	3,000	tr.
Mer. La Vega	$ 100	100	n.
San Bernardo	$ 100	130	tr.
San Bernardo	$ 100	133	v.
San Martín	—	0.30	r.
Sporting Club	—	12,500	tr.
S. A. Vapores	$ 25	34	c.
Tattersall	$ 100	100	r.
Telégrafo C.	$ 25	34	n.
Transp. Unidos	$ 50	37	m.
PETROLIFERAS			
Cacheuta	$ 1	3 1|8	c.
Caupolicán	$ 10	4 3|4	tr.
Nacional	$ 2	0.45	v.
Orión	$ 10	11	v.
Rafaelitas del N.	£ 1	15	tr.
BONOS			
Caja 5-2 (31 Mar. 30 Set.)		75	tr.
Caja 6-1 (30 Ab. 31 Oc.)		92 1|2	v.
Caja 6-2 (30 Ab. 31 Oc.)		93	n.
Caja 7-1 (30 En. 15 Ju			
Caja 7-2 (15 En. 15 Ju			
Caja 8½ (31 Mar. 30 Set			
Caja 8-1 (30 Jun. 31 Di			
Caja 8-2 (30 Jun. 31 Di			
Garant. 6 (30 Jun. 31 Di			
Garant. 7 (30 Jun. 31 Di			
Garant. 8 (30 Jun. 31 Di			
Hip. Chile 6-2 (31 Marzo 30 Set.)			
Hip. Chile 7-1 (31 Marzo 30 Set.)			
Hip. Chile 7-2 (31 Marzo 30 Set.)			
Hip. Chile 8-1 (31 Mar. 30 Set)			
Hip. Chile 8-2 (31 Marzo 30 Set.)			
Hip. Nacional 8-1 (1.o Marzo 30 Set.)			
Hip. Valparaíso 7 (30 Jun. 31 Dic.)			
Hip. Valparaíso 8 (30 Jun. 31 Dic.)			
Municip. Priv. Ab. 8-2 (1.o Ab. 1.o Oc.)			
Municip. Priv. Dic. 8-2 (30 Jun. 31 Dic.)			

Use Vd. inmediatamente las
Tabletas „Bayer" de Helmitol
que alivian las molestias originadas por las enfermedades de las vías urinarias, como catarros de la vejiga, prostatitis, orina turbia, etc.
HELMITOL
HELMITOL
BAYER

TALLER DE JOYERIA
ALIS
COMPAÑIA 1023
SANTIAGO
Transformamos y hacemos
ALHAJAS
Componemos
RELOJES

GUIA PROFESIONAL

ABOGADOS

GABRIEL AMUNATEGUI
SALVADOR DE LA VEGA
Estudio, Morandé 235 Int. 2-6. Casilla 3091. Teléfono 1963.

ERNESTO BARROS JARPA
Atiende sus asuntos profesionales el señor Agustín Barros Jarpa, en Morandé 235.

LUIS CONSTENLA
Morandé 450. Oficina 28|29, frente al Senado.

LUIS MALAQUIAS CONCHA S.
Asuntos civiles, criminales, accidentes, apelaciones. Compañía 1065, casilla 1088.

PEDRO DAZA BRANTES
LIVIO ROJAS A.
Morandé 440. Cas. 2281. Teléf. 2951.

ALBERTO DURAN B.
Huérfanos 1235. Of. 8. Casilla 2914.

JORGE ERRAZURIZ TAGLE
LUIS A. QUINTEROS T.
Amunátegui 301. Tel. 638. Cas. 2592.

NICANOR ELGUETA
Galería Alessandri 19-A. Tel. 586. Asuntos civiles, comerciales, mineros y criminales.

GALVARINO GALLARDO NIETO
Ahumada 168, altos. Teléfono 2343.

MANUEL GARCIA FRIAS
Abogado, Miraflores 212. De 9 a 11 y 4 a 6.

OSVALDO HEVIA L.
Morandé N.o 244. Casilla 1831.

JUAN ANTONIO IRIBARREN
Consultas, defensas, asuntos administrativos. Estudio: Estado 91, oficina 25, de 4 a 6.

RAMON SEGUNDO JIMENEZ
Abogado, Galería Alessandri 17, piso segundo, 10-11, 4-6.

BERNARDINO LEIVA
Bandera 572.

MANUEL MERINO E.
LUIS MERINO E.
Bandera 166. Tel. 2077. Cas. 2407, 10--11 y 4.30-6.

FIDEL MUÑOZ RODRIGUEZ. — GUSTAVO CANO PEEL. — Abogados.— Huérfanos 1153. Bolsa de Productos.

LORENZO MONTT
AMBROSIO MONTT WILMS
Compañía 1207. Teléf. 2307.

MANUEL OLIVA
Galería Alessandri 15-A. Juicios civiles, comerciales y criminales.

ROBERTO DE PETRIS
Abogado, Galería Alessandri 25, casa 2.o piso. Teléfono 156. Casilla 4044.

ANTONIO PLANET C.
Especialmente cuestiones comerciales. Estudio. Bandera 166. Cas. 4034. Tel. Ing. 1137. 10-11 A. M. 4-6 P. M.

ALFONSO REVECO
Especialmente causas comerciales. Nueva York 59, frente edif. Ariztía.

CARLOS SALAS HERRERA
Abogado. Bandera 552. Tel. 2177.

HUBERTO SALGADO GALLARDO
Causas civiles, criminales, alegatos Corte Apelaciones, Suprema, Bandera 154. Regresó.

EMILIO TAGLE RODRIGUEZ
Huérfanos 840. Tel. 2018. Atiende preferentemente asuntos comerciales y mineros, 3-4.

AUGUSTO VICUÑA SUBERCASEAUX
Abogado. Huérfanos 1719. Teléfono 1770.

LUIS FIDEL YAÑEZ
Defensor de Ausentes y de Obras Pías. Moneda 1935.

HUMBERTO YAÑEZ VELASCO
Trasladó su estudio, Agustinas 673. Tel. 1014.

NOTARIO

FERNANDO ERRAZURIZ TAGLE
Notario abogado. Bandera 345. Casilla 926. Teléf. 3324.

INGENIEROS

ALFREDO LEA-PLAZA
Santiago. Huérfanos 2334. Of. Moneda 1163. Teléf. 187.

MEDICOS

Dr. ITALO ALESSANDRINI L.
Cirugía y ginecología. Consultas: de 1-3. Merced 724. Telf. 3555.

Dr. AMENABAR OSSA
Oculista, 14 años Europa, 3 años médico-director Hospital de Ojos condado Staford (Inglaterra). Merced 494, de 1.30-4. Teléf. 602.

Dr. ARNELLO
Cirugía, anestesia general, venéreas. García Reyes 7. De 12-3; Hospital San Vicente, 4-6.

Dr. AGUILAR
Cirugía general, ginecología, sífilis. De 1-3. San Isidro 229.

Dr. ALCAINO
Oídos, nariz, garganta, vías lacrimales. Dieciocho 257. Tel. 257. 2-5.

AFECCIONES DEL PULMON
y sistema nervioso. Rayos X. Dr. Fontecilla. Regresó de Europa. Delicias 1626.

Dr. BARRENECHEA
Oculista y especialista en oídos, nariz y garganta. Estado 91.

Dr. BRONNMAN
Ausente en Europa.

Dr. ARTURO BARRAZA A.
Vías urinarias, sífilis. Puente 557. 3-6.

Dr. BISQUERT
Vías urinarias, sífilis. Moneda 859. De 3-6. Cas. 2563. Tel. 953.

Dr. JULIO BUSTOS
Médico de ciudad de Santiago. Medicina interna, niños, sífilis. Recoleta 707. De 2-4.

Dr. BORQUEZ SILVA
Estudios Europa. Pulmón, corazón, estómago, intestinos. Rayos X. 3-6. A. Prat 80. Tel. 19. Matadero.

Dr. BRAGA CASTILLO
Rayos X. Merced 136. Tel. 1393. Consultas: de 9-10 y 1-4.

Dr. BUSTOS
Ojos, nariz, garganta. 1-4. Teléf. 2204. Merced 315.

W. E. COUTTS
Sífilis, vías urinarias. 3-6. Tel. 1314. San Martín 372.

Dr. ALDO CONTRUCCI
Estudios Europa, medicina interna, sífilis. Agustinas 1729. 2-4. Tel. 3340.

Dr. LEONIDAS CORONA T.
Laboratorio Clínico. Delicias 868 (frente a Estado). 3-5. Tel. 2483.

Dr. CHARLIN
Profesor de enfermedades de la vista. Consultas 3-6. Compañía 2115. Tel. 2632.

Dr. Rodolfo Castillo S.
Oído, nariz, garganta. Consultas 2-5. Puente 558.

Dr. EDUARDO CRUZ-COKE L.
Medicina interna. Merced 305. 3.30-5

Dr. CAMPOS MENDEZ
Medicina interna. Enfermedades y desórdenes sexuales. 10-12; Alameda 852.

Dr. FELIX DAZA BRANTES
Medicina adultos y niños. De 2 a 6. Pensionado de San Vicente.

DOCTOR CROIZET
Profesor de la Facultad de Medicina. Regresó de Europa. Consultas 1-3. Dieciocho 191. Tel. 637.

Dr. LEON CHONCHOL
Medicina general. Rayos X. Sífilis, piel, venéreas. Consultas 2-5, San Antonio 40.

LABORATORIO CLINICO
de los doctores O. Letelier G., W. Fernández B. y R. Herrera V., San Antonio 451. Cas. 2886. Tel. 3692. Exámenes completos sangre, orina, leche, desgarros, etc. Cultivos. Autovacunas. Exámenes parasitológicos. Tumores.

Dr. CASTAÑEDA IGLESIAS
Ex-médico residente Hospital Niños. Traslasóse Compañía 1839. Teléfono 254. De 1 1|2 a 3 1|2.

Dra. JULIA CLAVERIA
Medicina general. Niños, tratamiento del asma. Consultas: 1-3. Castro 107.

IGNACIO DIAZ MUÑOZ S.
Medicina general, vías urinarias, 2.30-4.30. Bandera 574. Tel. 3424.

Dra. JUANA DIAZ MUÑOZ
Especialista enfermedades señoras y niños. 4-6. Delicias 858. Tel. 1716.

Dr. ROBERT DE LA MAHOTIERE
Estudios París, Berlín. Médico Hospital San Juan de Dios. Especialista enfermedades corazón. Electro cardiografía. Rayos X (Ortodiagrafía). Poligrafía. Compañía 1973. De 1 a 4. Casilla 3343.

Dr. RICARDO DONOSO
Estudios en Europa. Medicina interna. Especialmente pulmón, corazón. Agustinas 619. De 1.30-3.30.

Dr. DIMITSTEIN
Agustinas 1308, esquina Teatinos. Rayos X. Medicina general, especialmente: corazón, pulmón, estómago e hígado. 1-4. Teléfono 3848.

DOCTOR GEORGES DAUBAS
Consultas 2-4 1|2
Amunátegui 36. Tel. Ing. 3679.

DR. E. DAVILA H.
Estudios Europa. Medicina interna. Laboratorio de 10-12 y 6-7. Castro 31

DR. DIAZ VELASCO
Medicina interna, niños, sífilis, 2 a 4. Vergara 474. Tel. 236 Parque.

DR. RODRIGO DONOSO GAETE
Medicina interna. Consultas: 5.30-7. Santo Domingo 1477.

DR. DODDS
Cirugía huesos, injertos óseos: cirugía cráneo-cerebral, de la médula, y nervios. Estudios EE. UU. Europa. 21 de Mayo 578.

DR. ESPINA
Rayos X. Medicina interna. Estudios Europa. Delicias 1228, esq. Gálvez. Tel. 2102. De 1.30-4.

DR. FUENZALIDA CORREA
Cirugía, ginecología, partos. Merced 663. De 1-3.

DR. FUENZALIDA BRAVO
Profesor, éxito enfermedades de niños. Merced 560. Tel. 1721. 2-4.

DR. FONTECILLA
Afecciones pulmonares y nerviosas. Rayos X. Delicias 1626.

DR. GARCIA COLLAO
Ojos, nariz, garganta y oídos. San Antonio 148. de 4-6.

DR. ENRIQUE GONZALEZ H.
Estudios Europa, especialmente estómago, intestinos, hígado, diabetes, obesidad, reumatismo. Ejército 644. De 1-3.

Dr. Carlos Garcés Baeza
Delicias 1276. Teléf. 3747
Laboratorio Clínico, Rayos X. Medicina interna. De 1 a 5.

DOCTOR GIANELLI
ESTUDIOS EUROPA
Sífilis. Piel. Vías urinarias. 21 de Mayo 562. Consultas de 2 a 6.

DR. ARISTIDES GONZALEZ C.
Profesor extraordinario. Obstetricia, enfermedades señoras. 1-3. Casilla 1551. Teléf. 2789. Agustinas 629.

DR. GREENE
Regresó Europa. Cirugía, Ginecología. San Martín 509, esquina Catedral, 2-4. Teléf. 2860.

DR. CARLOS DOREN N.
Enfermedades de señoras. Cirugía. Monjitas 536. Teléfono inglés 2571. Consultas de 1 a 4.

DR. GARCIA DOMINGUEZ
Medicina general. Enfermedades señoras. De 2-5. San Martín 453.

DR. HERRERA ROGEK
Médico Hospital Niños Delicias N.o 2558. De 1-3. Teléf. 2679.

A. ICAZA BARROS
Médico cirujano
Santo Domingo 789. Teléf. 2809.

DR. CARLOS A. ILLANES B.
Medicina interna y enfermedades de niños. De 2-5 .Castro 176.

ENFERMEDADES DE LA PIEL
Sífilis - Radioterapia
Dr. FELIX GROHNERT B.
De 2 a 6. Castro 238

DR. ALEJANDRO INFANTE
Enfermedades niños, médico Hospital de Niños San Luis. Consultas: 2-4. Delicias 253.

DR. AGUSTIN INOSTROZA
Cirugía y Ginecología, Sífilis. De 4-6. Puente 583.

DR. GUSTAVO JIRON L.
Cirugía y Ginecología. Vergara 65. De 2 a 3.

RICARDO KUSKELL S.
Cirugía general. De 3-4. excepción Sábados. Merced 186. Teléf. 1344.

DR. A KORNER ANDWANTER
Estudios en Estados Unidos, cirugía, ortopedia. Consultas: 2-4. Santo Domingo 623.

DR. ANDRES KONIG
Ex-médico Sanatorio "Kneippianum". Woerchofen. Neurastenia, arterioesclerosis, Bronquitis, tifus, sífilis. 2-4. Claras 549.

INSTITUTO RADIOLOGICO
Radioscopía, radiografía, radioterapia.

DR. ADOLFO KLAPLAN
Estudios Estados Unidos y Europa. Compañía 1429.

DOCTOR LARA
Médico Hospital de Niños. Consultas: 2-3 Delicias 2814.

Instituto Sanitas
Agustinas 1955 - Teléf. 2438
Laboratorio, Autovacunas, Rayos X, Radioterapia profunda, Luz Ultravioleta, Apilcaciones eléctricas, Innalatorio de Radium. Baños de ácido carbónico, Diatermia, Ortopedia.

DOCTOR LAVAL
Medicina interna. Amunátegui 31. De 4-6. Domicilio: Cochrane 340.

DR. TEODORO LEIBLE
Enfermedades nerviosas. Medicina interna. Rayos X. 2-4. Olivos 794.

Dr. H. LEA PLAZA
Regresó de Europa. De 2-5. Claras 693. Teléf. 3880.

DR. LOIS
Trasladóse San Pablo 1236. Medicina, Cirugía, Inyecciones Intravenosas. 1-4.

DR. ARMANDO LEON L.
CIRUJANO
Compañía 1909, de 1-3. Teléf. 3846.

DR. LABRA LETELIER
Nariz, garganta y oídos. Consultas de 2-5. Compañía 2361.

DR. JUAN MARIN
Consultas: Amunátegui 85.
Domicilio: Nataniel 146.

DRA. CORA MAYERS
Estudios Europa. Enfermedades niños y Ginecología. Ahumada 49. De 4-6. Teléf. 711.

DR. MORALES VILLABLANCA
Jefe Policlínica. Piel, sífilis, venéreas. 3-6. Galería Alessandri 24. Ausente en el extranjero.

PROFESOR EDUARDO MOORE
Vergara 110. 2-6. Vías urinarias y piel.

DR. MEZA OLVA
Estudios Europa. Medicina interna, Sífilis, 4 a 6. Dieciocho 268. Teléfono 1769. Domicilio: V. Mackenna 955. Teléfono Santa Elena 9.

DR. ITALO MARTINI Z.
Ojos, oídos, nariz y garganta. Delicias 1164. De 2 a 4 P. M.

DR. JUAN MONTENEGRO M.
Enfermedades de niños. Compañía 1770. Teléfono 2120.

PROF. B. MUÑOZ PAL
Cirugía general. Dieciocho 260.

DR. MALBRAN
Enfermedades mentales y nerviosas. De 2 a 5. San Antonio 584.

MANUEL MORENO
Medicina general. Particularmente pulmón, estómago, intestinos. Tratamiento especial tuberculosis pulmonar. Estudios Europa. San Francisco 155. 2 1|2 a 4 1|2

DOCTOR MUJICA
Profesor enfermedades vista .Ojos artificiales. Consultas: 10 a 12, y 1 1|2 a 3. Recoleta 868.

DR. MOUAT S.
Ginecología, partos, ex-jefe Clínica Ginecológica Dr. Korner. Brasil 25. De 1 a 4.

DR. MELENDEZ
Medicina interna, Sífilis. Merced 778. de 3-5. Domicilio: Sazie 2007. Teléfono 2246.

DRA. MAGDALENA NEIRA
Medicina interna y señoras. Consultas: de 2 a 4. Delicias 145.

DR. MORAGA FUENZALIDA
Medicina y Cirugía de niños. Cochrane 118. Teléfono 2804. De 1 a 3.

DR. NUÑEZ ZAMORA
Martes, Jueves, Sábado, 2-5. Matucana 289. Teléfono 291, Estación.

DR. OHLERICH
Titulado Alemania, Chile, Medicina interna, enfermedades de niños. Teléfono 332. Catedral 1488.

DOCTOR VIVADO ORSINI
Providencia 969.—Sanatorio especial para morfinómanos, alcohólicos en Avenida Manuel Montt 1304.

DR. LUIS OPAZO F.
Jefe Policlínica Niños. Prof. Sanhueza. Compañía 2831. De 1-3.30.

Dra. ERNESTINA PEREZ
Estudios en Europa. Consultas de 10 a 12. Especiales en la tarde. Alameda 540.

DR. MARCIAL PARADA
Oídos, nariz, garganta. De 3 a 5.— Santo Domingo 831. Teléf. 3859.

DR. ALBERTO PANATT
Jefe Policlínica Prof. García Guerrero. Medicina general. Sífilis. 1.30 a 4. Teléf. 1211. Huérfanos 1819.

DR. DAVID PULIDO L.
Enfermedades niños. Santo Domingo 1790. Teléf. 2152. De e a 4.

DR. GUILLERMO PUELMA
Regresó de Europa. Vicuña Mackenna 171. Teléfono 431. De 3 a 4.

DR. PRUNES
Estudios en Europa, Jefe de Clínica. Piel, Sífilis, Venéreas. Merced N.o 490. Casilla 2894.

DR. RICARDO PERALTA G.
Cirugía general, especialmente de niños. Compañía 1606.

PROFESOR PARDO
Cirugía y enfermedades de señoras. Consultas: 2 a 4. Ejército 119.

DR. PANTOJA
Corazón, pulmón, estómago, sífilis. 2-4, 7-8. Tel. 574. Sto. Domingo 1036.

DR. OTTO PHILIPPI
Enfermedades niños. Sto. Domingo 820. De 1 a 3. Teléfono 2415.

DR. RAFAEL PEÑARANDA R.
Especialidad corazón, estómago, hígado, riñón, sífilis, venéreas. Llamados nocturnos. 2-4. Catedral 1988.

PROFESOR DR. SOTO PARADA
Laboratorio Clínico. Moneda 1035. De 2 a 6.

DR. EMILIO PETIT
Cirugía general, vías urinarias. Consultas: Dieciocho 128.

DR. JULIO PAREDES P.
Especialmente enfermedades señoras, Ginecología y cirugía abdominal. 2 a 4. Amunátegui 33.

DR. QUIROGA
Enfermedades nerviosas y mentales. Puente 583. Consultas de 2 a 5.

DR. EDUARDO DE RAMON
Cirugía. Enfermedades señoras. De 1 a 3. Agustinas 1606. Teléfono 3623.

DR. ALBERTO RAHAUSEN J.
Carmen 47. De 4-6. Tel. 3022. Riquelme 47. De 1-4. Teléf. 1642.

DR. JOEL RODRIGUEZ P.
Estudios Europa. Medicina interna, Especialmente estómago, intestinos. Rayos X. De 2-4. Amunátegui 539. Teléfono 2810.

DR. SCHWAZENBERG L.
Enfermedades niños. Merced 186.— Teléfono 1344.

DR. SANTANDER
Estudios Europa. Corazón, riñón, sífilis, especialmente estómago, intestinos. Rayos X. Laboratorio. Alameda 2079. De 2 a 5.

DR. STUARDO
Estudios Europa. Enfermedades niños. 1 a 4. Moneda 1526. Tel. 2245.

DR. OSCAR PERALTA C.
Medicina general. Enfermedades señoras. Rayos X. Laboratorio. Delicias 1276. Teléfono 3747. De 1 a 2½. Residencia: Prat 671. Teléfono 194.

DR. MARCO A. SEPULVEDA R.
Laboratorio: Bandera 736. Teléfono 233. Exámanas completos: sangre, orina, esputos, etc. Cultivos. Autovacunas. Abierto a toda hora.

DR. HELLMUTH SIEVERS W.
Médico-cirujano. Domicilio: Molina 632. San Antonio 275, 2 a 3 1|2.

GABINETE DE MECANOTERAPIA
Instituto Superior de Educación Física. Morandé 750. El gabinete estará a cargo del doctor H. Sievers. Consultas: Martes, Jueves y Sábado. De 4 a 5.

DR. STOLTING
Oculista. Médico recibido Alemania y Chile. Compañía 1392. De 3 a 5.

DR. TORRES TORRES
Jefe Clínica Prof. Korner. Enfermedades señoras. Catedral 1249. De 2 a 5.

DR. JAIME VIDAL
Ex-Director Sanatorio San José, enfermos pulmón. Puente 557, de 3—5.

DR. VIVES BRAVO
Estudios Europa. Enfermedades niños. 2 a 4. Tel. 2896. Monjitas 317.

DR. VARGAS SALCEDO
Cirujano. Martes, Jueves y Sábado. 2-5. Teatinos 354. Teléf. 1060.

DR. G. E. VIDAL S.
Consultas: 4 a 6. Delicias 2646. Teléfono 245. Estación.

DR. YAÑEZ G.
Regresó de Europa. Piel, Sífilis, venéreas. Delicias 865.

DR. VICUÑA HERBOSO
Ayudante Clínica, Prof. García Guerrero, medicina interna. Especialmente enfermedades corazón; Martes, Jueves, Sábado, de 2 1|2 a 4 1|2. Almirante Barroso 270. Teléfono 1053.

DR. MAURICIO WEINSTEIN
Piel, Sífilis y Venéreas. Radioterapia y Luz Ultravioleta. Especializado en Europa. Agustinas 1357. De 2 a 5.

DR. WAUGH ALDUNATE
606-914. Estudios Europa. Medicina interna. venéreas, Sífilis, Reacción Wassermann. 2-4½. Compañía 1853.

DR. WIREN
Oídos, nariz, garganta. Compañía 1606. De 2 a 3.

DENTISTAS

DR. RUBEN BUSTOS
Graduado en "Philadelphia Dental College". Larga experiencia profesional. Catedral 1280.

DR. CLODOMIRO CONTRERAS
San Antonio 451. Teléfono 3692. 2-6.

DR. CERDA LOPEZ
Dentista, Santo Domingo 849. Especialmente Coronas, Puentes, Porcelana. Hora fija.

DOCTOR GALLARDO GONZALEZ
Cirujano Dentista. Estudios Philadelphia. Consultas diurnas y nocturnas. Echaurren 26.

PEDRO MELENDEZ
Estudios Estados Unidos, Europa. Huérfanos 782. (Precios antiguos).

ENRIQUE MORENO OLEA
Clínica Dental
Especialistas en cada sección. Huérfanos 1616. Teléfono 1697.

CLINICA DENTAL
Doctor Valenzuela Basterrica
Unica clínica atendido por médico doctor Alberto Rahausen. Cirugía general de 2 a 4. Cuatro dentistas especialistas, de 9 a 7. Riquelme 47. Teléfono 1642.

DOCTOR ROGAT
ESPECIALISTA
PIORREA-ALVEOLAR
ENCIAS SUPURANTES
DIENTES MOVIBLES
BOLSA COMERCIO
OF. 212 - 213.

MUÑOZ LOBOS HNOS.
Extracciones sin dolor. Somnoformo, puentes, placas, tratamientos rápidos. San Diego 307-448.

RAFAEL URQUIETA S.
Dentista. Agustinas N.o 853.

DR. ALFONSO LEN
Jefe clínica operatoria Es tal Especialista puentes, Piorrea. Compañía 1594.

NICOLAS RODRIGUE
Dentista
Ayudante clínica operator la Dental. Nataniel 15

DR. F. DE PETRI
Cirujano-Dentista. Galerí dri 25. Extracciones dolor. "Electroconización"

VIRGILIO ACUÑA
Cirujano dentista. Ayud operatoria Escuela Den nos 2796.

JORGE VILLASECA
Dentista, Graduado Fila fesor Escuela Dental Regresó.

CESAR VACCARO
Dentista.—Ayudante Clí toria Escuela Dental Compañía 1053.

QUIMICO-FARMACEUT

LABORATORIO QUI
Recoleta 701
Análisis químicos orinas. Inyecciones merc travenosas).

VETERINARI

SCHMIDT HERMA
Enfermedades animales llamados domicilio. 457. Teléf. 3649.

ARQUITECT

EDUARDO TASSO
Construcciones, transform reparaciones. Honorarios to. Planos, Presupuesto 440.

MATRONAS

CONSULTORIO FEMI
Nataniel 589
Partos, Inyecciones; Asistencia especial domi

ROSENDA CASTRO DE
Recibe pensionistas; Atención esmerada. Coc

CLINICA PRIVADA DE TRICIA
Señora Reyes, matrona ta. Establecimiento mod dido por dos cirujanos Recibe enfermas todas país. Partos. Precios Consultas gratis. Esmera

CLINICA
Ana G. Vargas Barrera. cibe pensionistas. Cochra

MATRONA ERAZ
Huérfanos 2460, entre Ga y Bulnes. Gran pensiona lar. Partos, atendidos te por su propietaria o elección de las enferma dades de señoras, atendi dicos especialistas. Inyecciones, atiende a

Mme. E. FRAGG
Matrona francesa. Man 647, entre Sto. Domingo

SARA OSORIO DE GO
Pensionado particular curaciones internas. micilio. Rosas 1737.

PENSIONADO CRUZ
Atendido señora Emm matrona llegada Buenos sionistas desde $ 100. raciones atendida docto San Diego 360.

PENSIONADO "Dra. VIC
Recibe enfermas, meses tencia completa, partos no permanente. San Di

PENSIONADO PART
Mercedes Rojas, matron go 930. Recibe pensio das partes del país. ciones. Curaciones do consultas por car gratis. Precios médicos

CARMELA TORO
Partos. Asistencia be enfermas. Matuca

VARIOS

JULES BONDAL
Masajista suizo. Ma sajes, gimnasia médica

TURF

LAS CARRERAS DE LA TARDE DE AYER EN EL CLUB HIPICO

Salpicón, reaparece adjudicándose, en espléndida forma, el Clásico "Santiago García Miéres". — Guardia Rojo, abandona la categoría de perdedores. — Winchester, Ladrillo, Jadil, Poincaré, Santa Tecla y Minneápolis, vencen en las pruebas restantes. — Relación y resultados generales. — Noticias diversas.

GUARDIA ROJO, QUE SALIO DE PERDEDORES EN LA SEGUNDA CARRERA; JINETE R. PIEROLA

a tarde hípica muy lucida re- la de ayer en nuestro prin- hipódromo, que se vió visi- por la numerosa concu- ia de costumbre.

cátedra estuvo en uno de sus res días, pues vió triunfar a la ría de sus favoritos.

atractivo principal del progra- constituía el clásico Santia- arcía Mieres, que había reuni- esta oportunidad un selecto de inscritos y en el que hacía aparición el "crack" Salpi- teniendo como adversarios a mejores elementos de nuestras s.

, pues, cuando correspondió rno a la prueba clásica, los etidores fueron objeto de un cioso examen del público, so- liendo por su irreprochable o el hijo de Val d'Or y Car- da, en el que la concurrencia sitó su confianza ungiéndolo favorito.

aquí el número de boletos marcaron las pizarras al efec- e el cierre de las apuestas as:

	Boletos
pición	2,860
lkland	1,114
ama	992
rold	257
que de El	216
ile	167
tal	5,606

s competidores puestos en las chas, no tardaron en ser lanza- en carrera por el "starter", ose desprenderse inmediata- al frente a Duque de El, co- dose Salpicón a sus flancos,

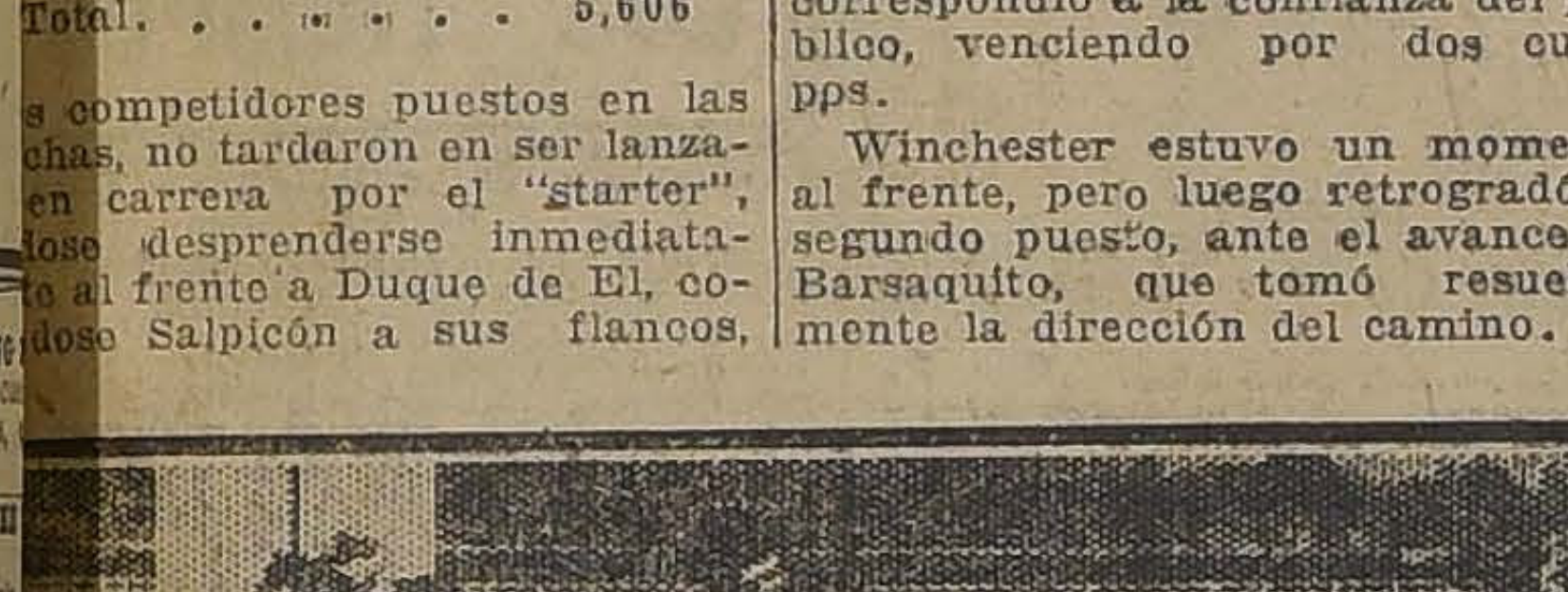

CARRERA. — WINCHESTER, BARSAQUITO, EUCLID, SILVER.

tras Flama, Falkland y Harold an agrupados en una línea, con al fondo. El pupilo del se- Lyon trató de desalojar del to de "leader" a su adversario, Duque de El forzó el tren, to- dole medio cuerpo de ventaja el grupo se desprendió Fal- d para colocarse en el tercer to a dos cuerpos de los pun- . Ya frente al poste de los 900 ros, el hijo de Val d'Or y Car- ada rebalsaba la línea de ca- a de Duque de El y aparecía a recta dueño del primer puesto, desprendiéndose allí del resto de los competidores para cubrir, sin enemigos, la recta en acción fácil. Falkland, inútilmente trataba de darle caza, debiendo contentarse con el segundo puesto a cinco cuerpos. En los tramos finales, Flama se hizo presente en un fuerte avance, ocupando el tercer puesto a una cabeza. El cuarto lugar de la tabla lo ocupó Duque de El delante de Harold; sexto y último Chile.

Tiempo: 1.28 4|5.

El triunfo de ayer de Salpicón le ha servido para reivindicarse de su última derrota y confirma lo que decíamos en nuestra edición de ayer, en la que manifestábamos que lo considerábamos imbatible por el estado sobresaliente en que se encontraba.

2.a CARRERA. — GURDIA ROJO, GRAMPIAN, PITIMINI, GRAND PRIX

Se abrió la reunión con el premio Ouro Preto, sobre 1,500 metros, en el que el favorito Winchester correspondió a la confianza del público, venciendo por dos cuerpps.

Winchester estuvo un momento al frente, pero luego retrogradó al segundo puesto, ante el avance de Barsaquito, que tomó resueltamente la dirección del camino. En los puestos siguientes se escalonaron Forfar y Hasty Girl, con Euclid y Silver al fondo. El puntero se cortó dos cuerpos al frente y girado el codo final, faltando 300 metros para el disco, cargó Winchester sobre él, para aventajarlo en la raya por dos cuerpos; a tres y medio cuerpos, Euclid ocupó el tercer lugar delante de Silver.

Tiempo: 1.32 4|5.

En la prueba siguiente, destinada a tres años no ganadores, se impuso holgadamente sobre sus adversarios, Guardia Rojo.

Dada la señal Xilene se destacó en el puesto de peligro, lanzándose en su persecución Castilla, Don César, Guardia Rojo, Grampián y Black Queen, con Guernsey en la última línea. Sin más variantes que el paso de Pitimini, que había partido rezagada, al tercer puesto, enfrentaron los competidores el poste de los 900 metros, en donde el puntero fué desalojado por Castilla y Guardia Rojo, que simultáneamente avanzaron al primer puesto, apareciendo en la recta Guardia Rojo, cortado cuatro cuerpos sobre el resto del lote, viniéndose en acción fácil en demanda del disco, el que traspuso con seis cuerpos de ventaja sobre Grampián, el que a su vez precedió por cuatro cuerpos a Pitimini; cuarto fué Grand Prix.

Tiempo: 1.45 1|5.

Ladrillo se anotó el triunfo en el premio Rio Branco, sobre 1,800 metros.

Sirsac hizo en las primeras distancias el gasto del tren perseguido a tres cuerpos por Kansas; a dos cuerpos Elmore corría en tercer lugar, delante de Fanfarrona, mientras Ladrillo, que había partido rezagado, ocupaba el puesto de retaguardia. Esta colocación se mantuvo hasta girado el codo de los 1,100 metros, iniciando allí Ladrillo un fuerte avance, que le valió para aparecer en el derecho encabezando el reducido pelotón. El hijo de Altanero II y Alarma había liquidado la carrera a su favor y sin ser mayormente exigido, cubría la recta para cruzar la meta con un cuerpo de ventaja sobre Sirsac. Tercero a cuatro cuerpos Kansas delante de Elmore. Quinta y última Fanfarrona.

Tiempo: 1.59 1|5.

Después de una partida falsa, de lo que protestó el público injustificadamente, pues las huinchas se alzaron sólo de un lado, fueron largados los competidores en un momento muy oportuno, tomando inmediatamente Malvaloca el mando del lote, seguida a tres cuerpos por Liverpool, el que precedía por dos a Singoala. En cuarto lugar corría Jadil delante de Xirgú y Gitanillo, mientras Bilanz y Alta Ley cerraban la marcha. La colocación no tuvo alternativas hasta el poste de los 900 metros, en donde Jadil inició su avance, colocándose momentos antes de girar la curva a las grupas de la puntera, para aparecer en seguida en el derecho, en el puesto de "leader". Frente a las tribunas populares surgieron Xirgú, Gitanillo y Alta Ley, los que en ningún momento comprometieron el triunfo de Jadil, que cruzó la meta con dos cuerpos de ventaja sobre Xirgú, la que precedió por tres cuerpos a Alta Ley. Cuarto Gitanillo.

Tiempo: 2.12 3|5.

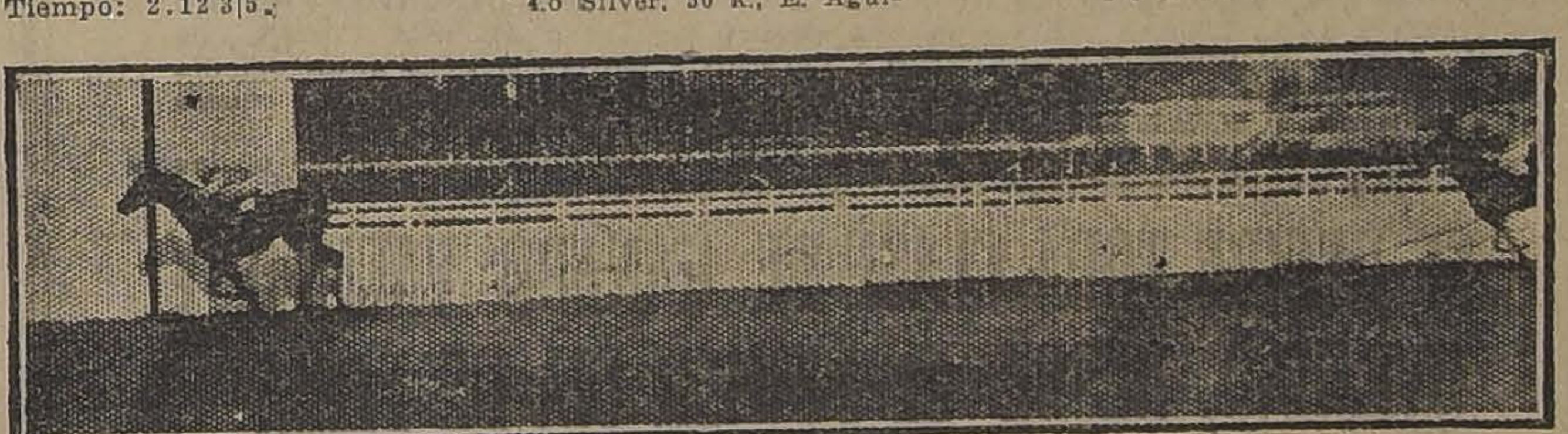

5.a CARRERA (CLASICO "SANTIAGO GARCIA MIERES". — SALPICON, FALCKLAND, FLAMA, DUQUE DE EL.

De los 11 inscritos en la 6.a carrera, sólo seis competidores se presentaron a disputar la prueba, correspondiendo el triunfo a Santa Tecla, que pagó el mejor dividendo de la tarde.

El primero en lucir sus colores en el puesto de peligro fué Whip, pero no tardó Prisca en avanzar resueltamente y dispararse hasta cinco cuerpos sobre él. Danger, a cuatro cuerpos, corría en tercer lugar, delante de Santa Tecla, Walter Scott y Picacho, que cerraba la marcha.

Las distancias al girar la curva se hicieron más estrechas, apareciendo en la recta siempre Prisca al mando del lote, no tardando Danger en hacerse presente y ofrecer lucha. Frente a las tribunas de los socios, Santa Tecla y Picacho surgieron del grupo y entraban a terciar con los punteros, sorprendiéndolos la raya cuando Santa Tecla traía un cuerpo de ventaja sobre Picacho, que precedió por media cabeza a Danger. El cuarto lugar lo conservó Prisca.

Tiempo: 1.30 2|5.

General, Electrón, Kodak y Poincaré fueron los únicos en hacer acto de presencia en la prueba siguiente, sobre 2,000 metros.

Kodak se apoderó desde que las cintas fueron alzadas, del puesto de "leader", tomando dos cuerpos de ventaja sobre Poincaré y General. Electrón ocupaba el último lugar a cinco cuerpos. Poincaré, momentos antes de girar el codo final, fué apurado y pasó a señalar el camino, no tardando Kodak en recuperar su colocación y aparecer en la resta, nuevamente al mando del lote. El triunfo del hijo de El Tango parecía ya un hecho cuando faltando cien metros para el marcador Poincaré cargó nuevamente sobre él, rebalsando su línea de carrera para batirlo por una cabeza. Tercero General a cuatro cuerpos; cuarto y último, a 50 metros del ganador, Electrón.

Tiempo: 2.11.

SALPICON, GANADOR DEL CLASICO "SANTIAGO GARCIA MIERES", JINETE A. MOLINA

De la prueba de clausura desertó la casi totalidad de los inscritos, quedando reducido sólo a Cachivache, Minneápolis y Rentería, y adjudicándose en ella la victoria el pupilo de Humberto Pérez, de una hebra, pues desde que fué puesto el reducido lote en carrera, Minneápolis apareció al frente seguido a dos cuerpos por Rentería que precedía por igual distancia a Cachivache. Esta colocación no tuvo la menor variación y el hijo de Burgomaster cruzó la meta con tres cuerpos sobre Rentería. Tercero y último, a tres cuerpos, Cachivache.

Tiempo: 1.44 1|5.

RESULTADOS GENERALES

1.a carrera

Premio OURO PRETO. — 1,500 metros.— $ 3,000 al 1.o, 600 al 2.o.

1.o Winchester, 63 kilos, 4 años, por Pioneer y Olga II, del señor C. Riofrío, jockey G. Guerra	1177	471
2.o Barsaquito, 50 kilos, L. Bravo	258	155
3.o Euclid, 60.3 kilos, S. Quiroz	133	88
4.o Silver, 50 k., E. Aguilera	210	153
Forfar, 50.3 kilos, A. Nieto	360	188
Hasty Girl, 51 kilos, R. Henríquez	32	23
	2170	1078

Ganado por 2 cuerpos; el 3.o a 3 y medio cuerpos.

Tiempo: 1.37 4|5.

No corrieron: Campoamor 59; Fidelina 57; Go Lady 54; Fogazzaro 53 y Siciliana 51.

Dividendos de Tribunas. — Unidad de $ 10

Ganador de Winchester	$ 16.60
Placé de Winchester	13.60
Placé de Barsaquito	21.10

Dividendos de Galerías. — Unidad de $ 5

Ganador de Winchester	$ 10.70
Placé de Winchester	6.50
Placé de Barsaquito	8.50

Dividendos de Viña del Mar.— Unidad de $ 5

Ganador de Winchester	$ 9.70
Placé de Winchester	6.60
Placé de Barsaquito	9.50

2.a carrera

Premio RUY BARBOZA.— 1,600 metros.— $ 4,000 al 1.o, 800 al 2.o y 400 al 3.o

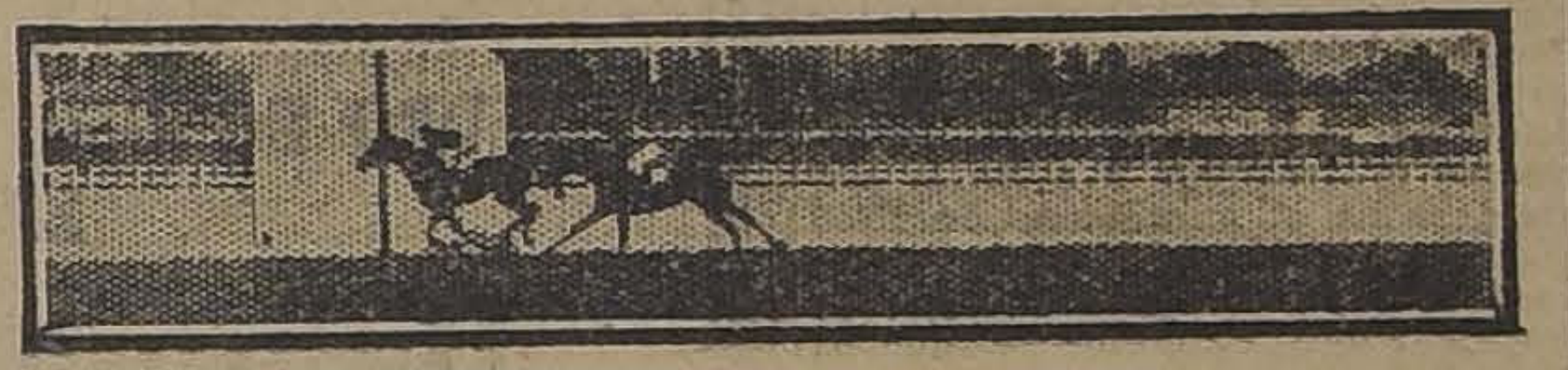

3.a CARRERA. — LADRILLO, SIRSAC, KANSAS, ELMORE

1.o Guardia Rojo, 56 kilos, 3 años, por Comisario II y Royal Red, del Stud Tricolor, jockey R Piérola	1138	483
2.o Grampian, 56 kilos, A. Molina	904	597
3.o Pitimini, 51 kilos, L. Bravo	81	79
4.o Grand Prix, 53 kilos, A. Nieto	83	54
Don César, 56 kilos, V. Jara	456	286
Jilguero, 52 kilos, J. Bernal	41	37
Black Queen, 52, T. Santibáñez	72	67
Castilla, 54 kilos, Ar. Silva	644	375
Guernsey, 51 kilos, H. Henríquez	67	40
Xylene, 51 kilos, E. Aguilera	75	51
	3561	2069

Ganado por 6 cuerpos; el 3.o a 4 cuerpos.

Tiempo: 1.45 1|5.

No corrieron: Cochrane 56; Farrucho 56; Japón 56; Johnson 56; Madagascar 54.

Dividendos de Tribunas. — Unidad de $ 10

Ganador de G. Rojo	$ 28.20
Placé de G. Rojo	14.80
Placé de Grampian	13.90
Placé de Pitimini	39.70

Dividendos de Galerías. — Unidad de $ 5

Ganador de G. Rojo	$ 13.80
Placé de G. Rojo	7.10
Placé de Grampian	6.80
Placé de Pitimini	22.60

Dividendos de Viña del Mar.— Unidad de $ 5

Ganador de G. Rojo	$ 16.30
Placé de G. Rojo	7.10
Placé de Grampian	6.80
Placé de Pitimini	17.50

3.a carrera

Premio BARON DE RIO BRANCO.—1,800 metros.— $ 3,000 al 1.o y 600 al 2.o

1.o Ladrillo, 56.2 kilos, 3 años, por Altanero II, y Alania, del stud Almendro, jockey J. Oregón	1994	609
2.o Sissac, 53 kilos, A. Nieto	308	182
2.o Sirsac, 53 kilos, A. Jara	245	130
4.o Elmore, 51 kilos, E. Aguilera	583	331
Fanfarrona, 51 kilos, L. Bravo	350	211
	3480	1463

Ganado por 1 cuerpo; el 3.o a 4 cuerpos.

Tiempo: 1.59 1|5.

No corrieron: Iron Duke, 56 kilos; Jadil: 56 kilos y G'tanillo 56.

Dividendos de Tribunas. — Unidad de $ 10

Ganador de Ladrillo	$ 15.70
Placé de Ladrillo	14.30
Placé de Sirsac	21.40

Dividendos de Galerías. — Unidad de $ 5

Ganador de Ladrillo	$ 8.60
Placé de Ladrillo	7.30
Placé de Sirsac	12.50

Dividendos de Viña del Mar.— Unidad de $ 5

Ganador de Ladrillo	$ 9.80
Placé de Ladrillo	7.50
Placé de Sirsac	12.70

4.a CARRERA. — JADIL, XIRGU, ALTA LEY, JITANILLO.

4.a carrera

Premio DEODORO DA FONSECA.—2,000 metros.— $ 4,000 al 1.o, 800 al 2.o y 400 al 3.o

1.o Jadil, 54.3 kilos, 3 años, por Melbourne y Boheme, del Stud Jadil, jockey A. Molina	756	465
2.o Xirgú, 52 kilos, H. Ramírez	694	403
3.o Alta Ley, 58 kilos, M. Gamboa	623	439
4.o Jitanillo, 54 kilos, J. Arancibia	928	677
Bilanz, 57.3 kilos, M. Verdejo	538	339
Malvaloca, 56 kilos, M. Pérez	489	231
Singoala, 49 kilos, G. Guerra	420	311
Liverpool, 48 kilos, S. Jiménez	138	72
	4586	2737

Ganado por 2 cuerpos; el 3.o a 3 cuerpos.

Tiempo: 2.12 3|5.

No corrieron: Fósforo 58 kilos; Frangollo 57 kilos; Iriarte 55 kilos e Ictiosauro 53.

Dividendos de Tribunas. — Unidad de $ 10

Ganador de Jadil	$ 54.60
Placé de Jadil	18.30
Placé de Xirgú	19.60
Placé de Alta Ley	18.80

Dividendos de Galerías. — Unidad de $ 5

Ganador de Jádil	$ 31.90
Placé de Jádil	10.20
Placé de Xirgú	11.—
Placé de Alta Ley	10.20

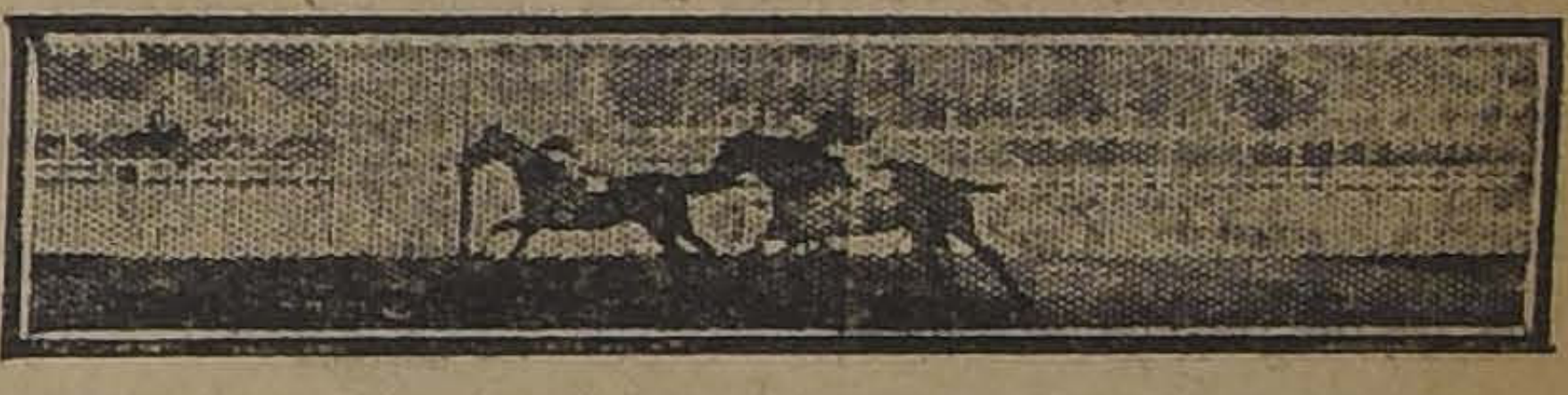

6.a CARRERA. — SANTA TECLA, PICACHO, DANGER, PRISCA.

Dividendos de Viña del Mar.— Unidad de $ 5

Ganador de Jádil	$ 36.—
Placé de Jádil	9.30
Placé de Xirgú	10.90
Placé de Alta Ley	9.80

5.a Carrera

Premio SANTIAGO GARCIA MIERES. — (Clásico). — Distancia: 1,100 metros. — Premios: $ 7,000 al 1.o, 1,400 al 2.o y 700 al 3.o

	G.	P.
1.o Salpicón, con 61 kilos, 6 años, por Val d'Or y Carbonada, del señor D. O. Lyon, jockey, A. Molina	2860	749
Falkland, con 59 kilos, jocnete, J. Baeza	1114	558
2.o Flama, con 57 kilos, jinete, H. Ramírez	992	481
3.o Duque de El, con 61 kilos, jinete, J. Bernal	216	102
4.o Harold, con 61 kilos, jinete, M. Pérez	257	226
Chile, con 61 kilos, jinete, M. Verdejo	167	132
Total	5606	2248

Ganado por 5 cuerpos; el 3.o a 1 cabeza.

Tiempo: 1.28 4|5.

No corrieron: Paf, con 61 y Welladay, con 59.

Dividendos: Tribunas, unidad de $ 10

Ganador de Salpicón	$ 17.60
Placé de id.	14.80
Id. de Falkland	16.40

Dividendos: Galerías, unidad de $ 5

Ganador de Salpicón	$ 8.30
Placé de id.	7.00
Id. de Falkland	9.10

Dividendos: Viña del Mar, unidad de $ 5

Ganador de Salpicón	$ 9.30
Placé de id.	7.20
Id. de Falklond	7.70

6.a Carrera

Premio QUINTINO BOCAYUBA.— Distancia: 1,400 metros. — Premios: $ 3,000 al 1.o, 600 al 2.o y 300 al 3.o

	G.	P.
1.o Santa Tecla, con 49 kilos, 6 años, por March Flower y Almina, del señor M. Sáez, jockey, S. Jiménez	400	161
2.o Picacho, con 54 kilos, jinete, J. Bernal	1881	785
3.o Danger, con 56 kilos, jinete, A. Molina	2299	888
4.o Prisca, con 45 kilos, jinete, L. Bravo	433	216
Walter Scott, con 56 kilos, jinete, J. Arancibia	216	115
Whip, con 46.6 kilos, jinete, V. Ramírez	778	463
Total	5997	2618

Ganado por 1 pescuezo; el 3.o a 1|2 cabeza.

Tiempo: 1.30.

No corrieron: Papagayo, con 52; Predilecta, con 52; Telilla, con 48; Deschanel, con 48; Turista, con 48.

Dividendos: Tribunas, unidad de $ 10

Ganador de S. Tecla	$ 134.90
Placé de id.	53.80
Id. de Picacho	19.00

Dividendos: Galerías, unidad de $ 5

Ganador de S. Tecla	$ 57.40
Placé de id.	19.80
Id. de Picacho	8.70

Dividendos: Viña del Mar, unidad de $ 5

Ganador de S. Tecla	$ 77.30
Placé de id.	26.10
Id. de Picacho	8.30

7.a Carrera

Premio PRINCESA ISABEL. — 2,000 metros. — $ 4,000 al 1.o, 800 al 2.o y 400 al 3.o.

	G.	P.
1.o Poincaré, con 42.3 kilos, 5 años, por Rolando II y Galegade, del Stud El Bosque, jockey, J. Osorio	1473	434
2.o Kodac, con 47.8 kilos, jinete, G. Guerra	1756	637
3.o General, con 54 kilos, jinete, J. Bernal	122	280
4.o Electrón, con 50 kilos, jinete, O. Nieto	1020	255
Total	5471	1606

Ganado por 1 cabeza; el 3.o a 4 cuerpos.

Tiempo: 2.11.

No corrieron: Gloriola, con 59 kilos; Mary Garden, con 59; Glagow, con 50; Feño, con 43; Boa, con 42.

Dividendos: Tribunas, unidad de $ 10

Ganador de Poincaré	$ 33.40
Placé de id.	14.30
Placé de Kodac	12.90

Dividendos: Galerías, unidad de $ 5

Ganador de Poincaré	$ 18.60
Placé de id.	7.90
Id. de Kodac	7.40

Dividendos: Viña del Mar, unidad de $ 5

Ganador de Poincaré	$ 20.80
Placé de id.	8.20
Id. de Kodac	7.40

8.a Carrera

Premio DON PEDRO II. — Distancia: 1,600 metros. — Premios: $ 3,500 al 1.o,

	G.	P.
1.o Minneápolis, con 48 kilos, 3 años, por Burgomaster y La Haya, del Stud Los Aliados, jockey, N. Ramírez	2415	
2.o Rentería, con 42 kilos, jinete, J. Osorio	1132	
3.o Cachivache, con 52 kilos, jinete, Alf. Silva	1840	
Total	5387	

Ganado por 3 cuerpos; el 3.o a 3 cuerpos.

Tiempo: 1.44 1|5.

No corrieron: Paf, con 61 kilos; Gioriola, 57; General, 53; Picacho, 53; Danger, con 49; Ever, con 48; Electrón, con 47; Camueso, con 46; Poincaré, con 41.

Dividendos: Tribunas, unidad de $ 10

Ganador de Minneápolis	$ 20.10

Dividendos: Galerías, unidad de $ 5

Ganador de Minneápolis	$ 11.80

Dividendos: Viña del Mar, unidad de $ 5

Ganador de Minneápolis	$ 11.50

Tornillos Giratorios

PARA SILLONES AMERICANOS, SUNCHOS AMPOLLADOS, de 1 1|2 y 5|8, recién recibidos ofrecemos a los precios más convenientes.

Mercería París

DAZA Y LARIOS
ALAMEDA 44 —:— Teléfonos 324 y 437

FERIA
"EL TATTERSALL"

En la FERIA que se efectuará hoy

Lunes 11 de Setiembre

ntre otros lotes, se rematarán:

NOVILLOS GORDOS SOBRESALIENTES, tipo embarque llegados de LOS ANDES, PUENTE ALTO, DOÑIHUE Y RENGO.

BUEYES GORDOS llegados de RANCAGUA, GRANEROS, GULTRO y LOS ANDES.

Procedentes de Espejo:

5 VACAS PARIDAS
0 VACAS PREÑADAS

Llegados de Molina:

7 BUEYES mestizos, mansos, sanos y en muy buen estado.
30 NOVILLOS de 1 1|2 y 2 años, mestizos del Sur, llegados de Reumén.

EL GERENTE.

5-11

Nada hay mejor

para el estreñimiento, falta de apetito, estómago pesado, que las

Píldoras Caseras

⑱

purgante suave, eficaz y no irritante.

De venta en todas las boticas.

LOS TIEMPOS

Aparecerá próximamente. Será un diario de la tarde con servicios informativos y de todo orden, que señalará un sorprendente progreso en el periodismo nacional.

LOS TIEMPOS

FERROCARRILES DEL ESTADO

Se solicitan propuestas públicas para el 14 de Setiembre próximo, por maquinaria para el mejoramiento del servicio de alumbrado y fuerza motriz en la Maestranza y aguada de la estación de "San Rosendo".

Bases y antecedentes en el Departamento de Materiales y Almacenes (Estación Alameda).

Santiago, Junio 14 de 1922.

13-S.

Se solicitan propuestas públicas para el 6 de Setiembre próximo, por herramientas, neumáticos y expandidores para tubos, etc.

Bases y antecedentes en el Departamento de Materiales y Almacenes en la Estación de Alameda (Plaza Argentina).

Santiago, 5 de Julio de 1922.

14-S.

Solicítanse propuestas públicas para la confección y suministro de la ferretería para 8 tramos metálicos de 22.20 metros de luz para el puente Longaví y para el refuerzo de los 4 tramos metálicos existentes.

Presupuesto: $ 158,495 de 18d.

Bases y antecedentes en el Departamento de la Vía y Obras, Estación Mapocho, de 14 a 16, a excepción de los Sábados en que se atiende de 9 a 12.

Las propuestas se abrirán en la Oficina del Jefe del Departamento de la Vía el 25 de Setiembre, a las 15 horas.

NO OLVIDE Ud. QUE LA CHILENA Zapatería de Lujo
ESTA EN
San Diego 1103, esq. Avenida Matta

FERIA "PEDRO DONOSO Y Cía."

SE INAUGURARA

el Miércoles 13 de Setiembre a la 1.30 P.M.

(AUNQUE LLUEVA)

La razón social de esta feria está compuesta por los socios señores

PEDRO DONOSO URMENETA - RAUL BERNSTEIN BERNSTEIN
ENRIQUE DONOSO URMENETA

Banqueros: Banco de Chile

Esta Feria será atendida personalmente por sus socios, dando a su clientela, tanto de compradores como de vendedores, toda clase de facilidades y una atención esmerada para la realización de sus negocios en el Establecimiento y en su Oficina Central.

La Feria tiene capacidad para 3,000 vacunos, con corrales de aparta suficientemente grandes y cómodos, y 100 corrales para lotes de 20 y más vacunos para la venta al martillo. Cuenta con romanas de primera clase. Baño de pie a la entrada de la Feria para el vacuno que llegue por tierra para así evitar todo contagio de epizootia. Toril especial para marcar y vacunar. Vacunador especial para los clientes que deseen llevar sus animales vacunados. Desvío de ferrocarril propio, ex-Desvío San Alfonso. Además, próximamente se inaugurarán los grandes galpones modelos con capacidad para 150 reproductores finos; construídos por modelo premiado en la Exposición Nacional de Agicultura y que se destiparán para la venta permanente en privado y para las Ferias Especiales que se efectuarán los días Jueves.

IMPORTANTE

Día de Remate-Todos los Miércoles, a la 1.30 P. M.

El ganado que venga por ferrocarril debe consignarse a DESVIO PEDRO DONOSO Y CIA., EX-SAN ALFONSO, o a nuestro nombre a Alameda, Corrales, de donde nos encargaremos de retirarlos y llevarlos a potrero si llega antes del día de remate, para lo cual contamos con buenos arreadores y con talajes con buenas empastadas, y además nos encargamos de todos los embarques.

Todos los pagos se efectuarán al día siguiente del remate en nuestra oficina central y hacemos los depósitos en los Bancos en que nos indiquen nuestros clientes.

SE RECIBE TODA CLASE DE GANADO VACUNO Y OVEJUNO, DESDE EL PRIMER DIA DE FERIA

COMISION UNICA 1 0|0

(Cualquiera que sea la edad o el estado del ganado vacuno y lanar)

ATENCION

DIRECCION DE NUESTRA FERIA:

Dirigirse por calle Exposición hasta esquina del Desvío Lizarralde, donde nuestro aviso le indicará la dirección a la izquierda para llegar al local que era la antigua Feria Ureta. Además, los carros San Eugenio quedan a una cuadra y hay también los carritos con caballos que parten de San Alfonso esquina Manuel Montt, y que llegan hasta la misma Feria.

Boletos de Ferrocarril y Correspondencia, a nuestra oficina central en

HUERFANOS 1225 :-: CASILLA 521 :-: TELEFONO INGLES 3451; TELEF. ING. DE LA FERIA, ESTACION 339

DATOS Y PORMENORES PEDIRLOS A

PEDRO DONOSO Y CIA.

11-S

LAS CARRERAS DE LA MAÑANA DE AYER EN EL HIPODROMO CHILE

Con una regular concurrencia se efectuaron las carreras de ayer en el Hipódromo Chile. La cátedra estuvo regularmente afortunada, pues de sus favoritos dos traspusieron victoriosos el disco.

El favorito Tres de Espadas fué batido por Faisán en la carrera de apertura, sobre 1,400 metros.

Faisán lució sus colores al frente perseguido a dos cuerpos de Tres de Espadas, quedando a continuación Fatalita, Gregorita y Campanillazo. Girada la curva el puntero se abrió buscando la parte liviana, mientras que Tres de Espadas se deslizaba por el lado interior y pasaba al frente. Pero frente a las galerías atacó Faisán nuevamente y dominó al favorito para presederlo en el marcador por un pescuezo. El tercer puesto, a dos cuerpos, lo ocupó Fatalita delante de Gregorita.

1.a CARRERA. — FAISAN, TRES DE ESPADAS, FATALITA, GREGORITA.

Brasilera consiguió abandonar la categoría de perdedores en los 1,100 metros del premio London, donde se cotizaba favorita.

Alzadas las cintas tomó la dirección del pelotón Juanilla perseguida por Orelia, Glenley y Brasilera. En el derecho atacarón Orelia y Brasilera, pasaron al frente y se empeñaron en un lucha que muy luego se decidió a favor de Brasilera, que predecidió por dos cuerpos a su rival. El tercer puesto a tres cuerpos lo conservó Juanilla delante de La Prensa.

Tiempo: 1.11 1|5.

En buena forma triunfó Pillullo en la tercera carrera, sobre 1,300 metros.

Fomina lució sus colores al frente perseguida por Mamadeira, Gallión Imbécil y Pilluello, quedando último Lacombe y Abrantes. Con ligeras variantes desembocó el pelotón al derecho, donde no tardó en atropellar Pillullo, que muy luego dió cuenta de sus enemigos y traspuso victorioso el disco precediendo por dos cuerpos a Sardónica, que se hizo presente al final. El tercer puesto, a un pescuezo, correspondió a Gaitero delante de Abrantes.

Tiempo: 1.24 4|5.

En la cuarta carrera el triunfo correspondió a Prothos.

Puesto el lote en movimiento tomó la punta Márida y no tardó en cortarse tres cuerpos sobre Foca, Asiático y Prothos, quedando último Tigris, que partió mal. En el derecho la puntera dió señales de fatiga, pasando Foca y Prothos al puesto delantero. Este correspondió después de una breve lucha al hijo de Pibe, que precedió por un pescuezo a su rival, mientras Márida conservaba el tercer puesto a igual distancia; cuarto Asiático.

Tiempo: 1.25 1|5.

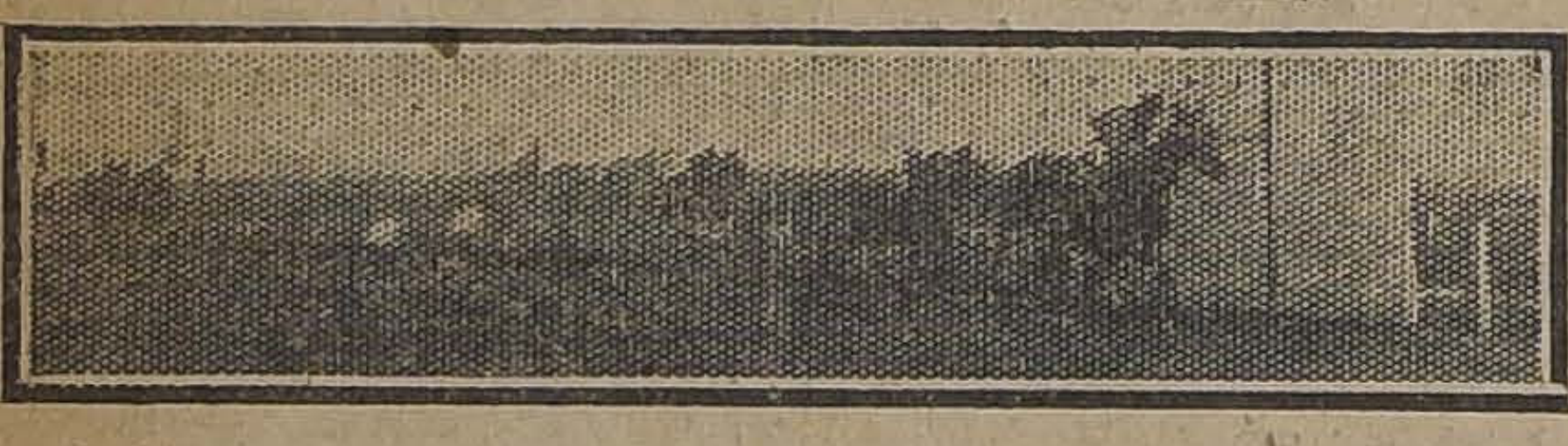

2.a CARRERA. — BRASILERA, ORELIA, JUANILLA, LA PRENSA.

Un nuevo triunfo obtuvo el reproductor Pibe con el triunfo de Pilín en los 1,300 metros del premio Lieja.

A los pocos metros corridos se destacó Hipócrates al frente perseguido por Fatalist, Náutico y Pilín, quedando último Portátil. En el derecho atacaron Pilín y Náutico y dando cuenta del leader se fueron empeñados en lucha hasta el disco, donde Pilín precedió por un pescuezo a Náutico, que obtuvo igual ventaja sobre Hipócrates; cuarto San Vicente.

Tiempo: 1.23.

La carrera de fondo fué un fácil triunfo para nuestro favorito Piave.

Merengue II lució sus colores al frente perseguido por Samaniego, Boa, Papamosca y Piave. En este orden pasaron los competidores por primera vez frente al disco y al girar la primera curva el puntero se abrió, aprovechándose Samaniego para pasar a dirigir la carrera, mientras que Merengue II se iba colocando último. Frente al poste de los 1,300 metros, Piave atropelló violentamente por el lado interior y se cortó al frente perseguido por Boa, Samaniego, Papamoscas y Merengue 2.o En la tierra derecha el puntero se despidió de sus adversarios y cruzo victorioso la raya con tres cuerpos de ventaja sobre Papàmoscas, que al final dió alcance a Samaniego arrebatándole el segundo puesto; cuarta Boa y último lejos Merengue II.

Tiempo: 2.37 1|5.

Puso término a la reunión el premio Lila, sobre 1,300 metros, que fué ganado al galope por nuestra favorita Telilla.

Dada la partida tomó la delantera War Paint perseguida por Mormón, Willibrodo y Telilla. Estos dos últimos atropellaron en la recta y de ambos Telilla dió muy luego alcance a War Paint y la precedió por dos cuerpos. El tercer puesto, a medio cuerpo, lo conservó Willibrodo delante de Navira.

Tiempo: 1.23 3|5.

RESULTADOS GENERALES

1.a carrera

Premio LORELEY. — 1,400 metros.— $ 1,000 al 1.o y 100 al 2.o.

	G.	P.
1.o Faisan, con 55 kilos, 7 años, por Le Roy d'Is y Chilena, del señor D. Ulloa, jockey, C. Pombet	275	124
2.o Tres de Espada, 60 kilos, J. Troncoso	627	202
3.o Fatalita, 50 kilos, J. Osorio	193	100
4.o Gregorita, 48 kilos, G. Guerra	456	140
Campanillazo, 40 kilos, P. Silva	104	80
	1655	646

Ganada por pescuezo; el 3.o a 2 cuerpos.

Tiempo: 1.31.

No corrieron: Lady Kendal, 50; Bedel, 47.

Dividendos de Tribunas, unidad de $ 5.00

Ganador de Faisan	$ 27.10
Placé de id.	10.10
Id. de Tres de Espadas	8.20

Dividendos de Galerías, unidad de $ 2.00

Ganador de Faisan	$ 10.10
Placé de id.	3.90
Id. de Tres de Espadas	3.70

Dividendos de Viña del Mar, unidad de $ 5.00

Ganador de Faisan	$ 26.30
Placé de id.	9.70
Id. de Tres de Espadas	10.00

2.a carrera

Premio LONDON. — 1,100 metros.— $ 2,500 al 1.o, 500 al 2.o y 250 al 3.o

	G.	P.
1.o Brasilera, con 41 kilos, 3 años, por Hassard y Sfax, del señor C. A. Gómez; jockey, A. Sánchez	993	539
2.o Orelia, 46 kilos, P. Silva	111	115
3.o Juanilla, 54 kilos, M. Silva	228	163
4.o La Prensa, 56 kilos, L. Jerez	343	235
Slava, 56 kilos, G. Aravena	58	38
Sahareña, 53 kilos, V. Fernández	9	10
Glenley, 55 kilos, M. Pérez	623	246
Farrutilla, 54 kilos, C. Pombet	65	53
Compota, 51 kilos, J. Venegas	26	23
Thunder Clap, 53 kilos, A. Villagra	88	85
Topete, 53 kilos, J. Vergara	63	67
	2607	1574

Ganado por 2 cuerpos; el 3.o a 3 cuerpos.

Tiempo: 1'11 15.

No corrieron: Joaco, 58; Pálpito, 58; Xerosis, 56; Caledonia, 56; Mulato, 52.

Dividendos de Tribunas, unidad de $ 5.00

Ganador de Brasilera	$ 11.80
Placé de id.	6.90
Id. de Orelia	13.70
Id. de Juanilla	11.10

Dividendos de Galerías, unidad de $ 2.00

Ganador de Brasilero	$ 4.30
Placé de id.	2.70
Id. de Orelia	5.30
Id. de Juanilla	4.70

Dividendos de Viña del Mar, unidad de $ 5.00

Ganador de Brasilera	$ 11.60
Placé de id.	7.30
Id. de Orelia	20.00
Id. de Juanilla	29.30

3.a carrera

Premio LIRON. — 1,300 metros. —$ 1,500 al 1.o, 300 al 2.o y 150 al 3.o

	G.	P.
1.o Pillullo, con 47 kilos, 4 años, por Pibe y Fatinitza, del señor J. La Paz, jockey, J. Osorio	266	184
2.o Sardónica, 52 kilos, G. Aravena	932	526
3.o Gaitero, 58 kilos, M. Gamboa	300	216
4.o Agrantes, 53 kilos, G. Guerra	565	298
Fomina, 52 kilos, J. Vergara	176	96
Mamadeira, 50 kilos, C. Santander	228	112
Cherry Whisky, 49 kilos, L. Jerez	129	78
Santa Ana, 48 kilos, S. Jiménez	235	225
Gallion, 46 kilos, P. Silva	437	238
Imbécil, 45 kilos, L. Zamora	322	154
Lacombe, 44 kilos, J. Lorca	128	81
	3718	2208

Ganada por 2 cuerpos; el 3.o a 1 pescuezo.

Tiempo: 1.24 4|5.

No corrieron: Redmond, 56; Petirrojo, 51.

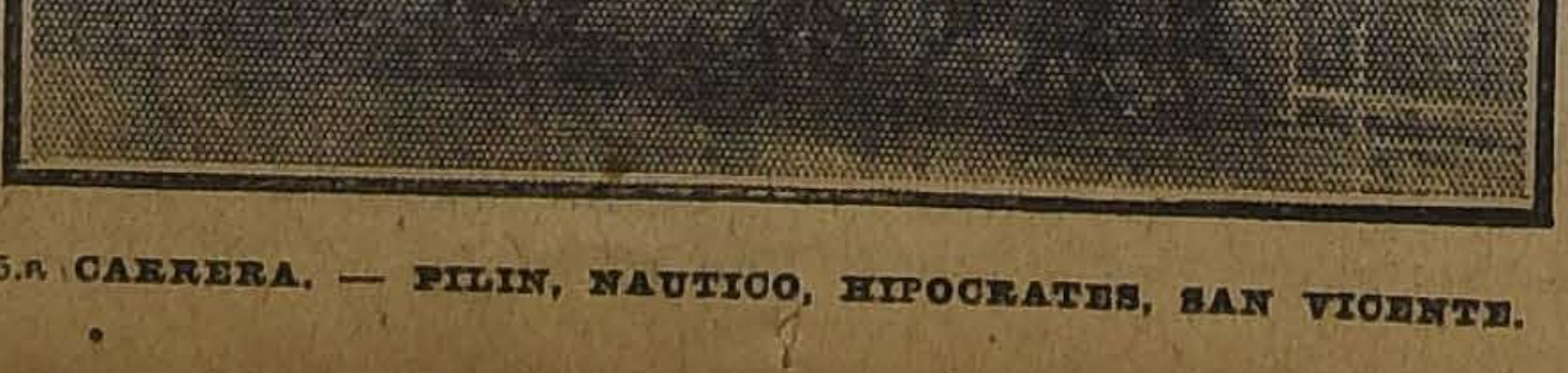

5.a CARRERA. — PILIN, NAUTICO, HIPOCRATES, SAN VICENTE.

Dividendos de Tribunas, unidad de $ 5.00

Ganador de Pillullo	$ 62.90
Placé de id.	14.60
Id. de Sardónica	8.40
Id. de Gaitero	13.20

Dividendos de Galerías, unidad de $ 2.00

Ganador de Pillullo	$ 22.90
Placé de id.	5.90
Id. de Sardónica	3.60
Id. de Gaitero	6.80

Dividendos de Viña del Mar, unidad de $ 5.00

Ganador de Pillullo	$ 49.40
Placé de id.	14.10
Id. de Sardónica	7.70
Id. de Gaitero	14.70

4.a carrera

Premio LALLY.—1,300 metros.—$ 1,500 al 1.o. 300 al 2.o y 150 al 3.o

	G.	P.
1.o Prothos, con 48 kilos, 4 años, por Pibe y Kelat, del señor H. Rojas, jockey C. Santander	652	340
2.o Foca, 49 kilos, L. Zamora	347	206
3.o Márida, 54 kilos, G. Guerra	807	287
4.o Asiático, 50 kilos, J. Osorio	401	275
Glaneuse, 50 kilos, G. Aravena	744	432
Maryland, 49 kilos, L. Bravo	251	142
Tigris, 48 kilos, J. Cruz	377	191
Rezongona, 47 kilos, A. Nieto	471	264
Morocha, 46 kilos, S. Jiménez	254	194
Sastre, 45 kilos, M. Núñez	266	199
	4570	2530

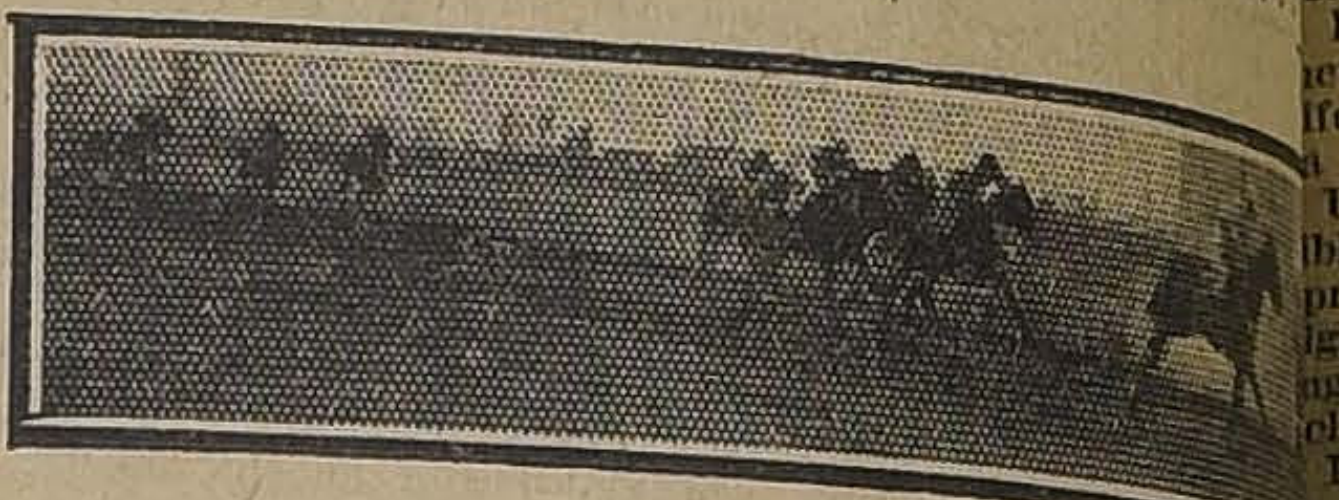

3.a CARRERA. — PILLULLO, SARDONICA, GAITERO, A

Ganada por un pescuezo; el 3.o, a un pescuezo.

Tiempo: 1.23 1|5.

No corrieron: Shackleton, 62; Colf, 52; Cocharquina, 47.

Dividendos de tribunas. — Unidad de $ 5

Ganador de Prothos	$ 31.50
Place de id.	12.10
Id. de Foca	16.70
Id. de Márida	13.40

Dividendos de galerías. — Unidad de $ 2

Ganador de Prothos	$ 14.10
Placé de id.	4.80
Id. de Foca	5.30
Id. de Márida	6.50

Dividendos de Viña del Mar.—Unidad de $ 5

Ganador de Prothos	$ 55.00
Placé de id.	13.40
Id. de Foca	17.10
Id. de Márida	12.00

5.a carrera

Premio LIEJA.—1,300 metros. — $ 1,500 al 1.o, 300 al 2.o y 150 al 3.o.

	G.	P.
1.o Pilín, con 50 kilos, 5 años, por Pibe y Black Rudding, del Stud Cruz de Oro, jockey G. Aravena	359	214
2.o Náutico, 52 kilos, G. Guerra	333	228
3.o Hipócrates, 49 kilos, Alf. Silva	357	160
4.o San Vicente, 42 kilos, A. Sánchez	539	226
Fatalist, 54 kilos, A. Molina	1038	556
Siciliana, 52 kilos, J. Vergara	786	405
Wisconsin, 50 kilos, C. Santander	194	151
Dándalo, 48 kilos, A. Nieto	300	232
Portátil. 47 kilos, J. Osorio	307	190
Alicahue, 45 kilos, R. Henriquez	285	217
	4498	2579

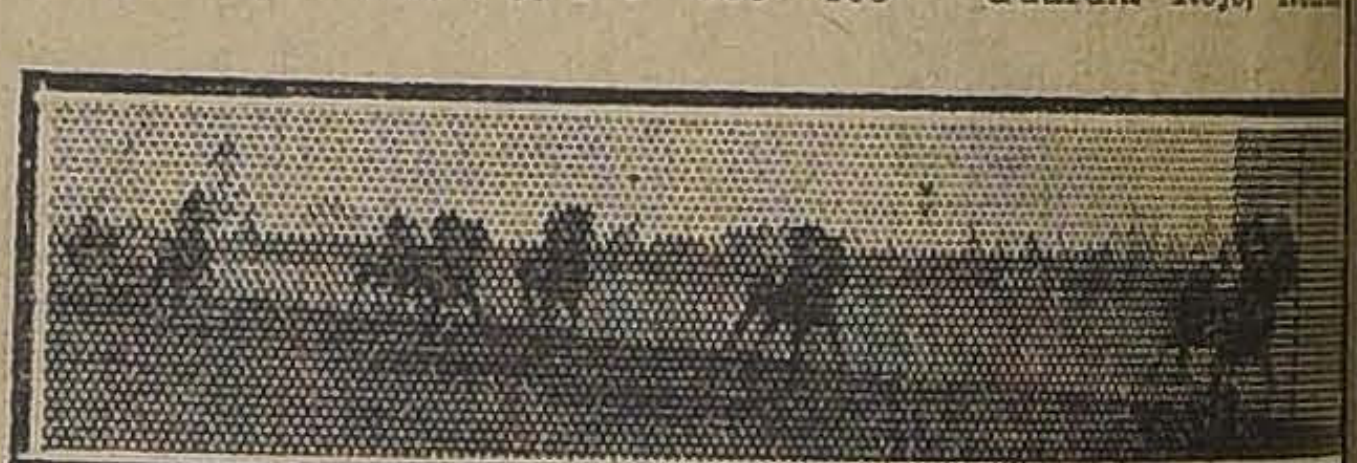

4.a CARRERA. — PROTHOS, FOCA, MARIDA, ASIATICO.

Ganada por 3|4 cuerpos; el 3.o a un pescuezo.

Tiempo: 1.23 3|5.

No corrieron: Papirote, 58; Agosto, 53; Taglioni, 50; Costino, 47; Alucita, 46.

Dividendos de tribunas. — Unidad de $ 5

Ganador de Pilín	$ 56.40
Placé de id.	18.40
Id. de Náutico	17.60
Id. de Hipócrates	22.90

Dividendos de galerías. — Unidad de $ 2

Ganador de Pilín	$ 18.60
Placé de id.	6.20
Id. de Náutico	7.40
Id. de Hipócrates	10.70

Dividendos de Viña del Mar.—Unidad de $ 5

Ganador de Pilín	$ 72.30
Placé de id.	26.20
Id. de Náutico	12.00
Id. de Hipócrates	26.50

6.a carrera

Premio SETIEMBRE.—2,200 metros.—$ 3,000 al 1.o y 600 al 2.o.

	G.	P.
1.o Piave, con 49 kilos, 5 años, por Altanero e Hilda, del Stud Setiembre, jockey Alf. Silva	1288	399
2o. Papamoscas, 48 kilos, A. Nieto	566	284
3.o Samaniego, 52 kilos, J. Vergara	531	217
4.o Boa, 51 kilos, G. Guerra	1958	590
Merengue, 45 kilos, J. Osorio	1788	551
	6131	2041

Ganada por 3 cuerpos; el 3.o, a un pescuezo.

Tiempo: 2.27 2|5.

No corrieron: Cachivache, 58; Bordeaux, 53; Tiradente, 44, y Tangola, 43.

Dividendos de tribunas. — Unidad de $ 5

Ganador de Piave	$ 21.40
Placé de id.	12.20
Id. de Papamoscas	15.20

Dividendos de galerías. — Unidad de $ 2

Ganador de Piave	$ 8.10
Placé de id.	4.40
Id. de Papamoscas	6.20

Dividendos de Viña del Mar.—Unidad de $ 5

Ganador de Piave.	$ 13.80

Placé de id.
Id. de Papamoscas

7.a carrera

Premio LILA.—1,30
$ 1,500 al, 300 al 2.o y

1.o Telilla, 51 kilos, años, por Turfa e ta, del señor U. Ve go, jockey J. Ver
2.o War Paint, 50 kilos, Guerra
3.o Willibrodo, 44 k L. Bravo
4.o Navira, 49 kilos, Osorio
Marialva, 58 kilos, C. R non
Fagra, 56 kilos, A. M lina
Farrutín, 53 kilos, Santander
Junín, 53 kilos, A. doy
Dover, 53 kilos, L. rrasco
Mormón, 51 kilos, Oteiza
Assaye, 50 kilos, L. mora
Veldora, 45 kilos, A. chez

Ganada por 2 cuerp
1|2 cuerpo.
Tiempo: 1.23 2|5.

Dividendos de tribun de $ 5

Ganador de Telilla
Placé de id.
Id. de War Paint
Id. de Willibrodo

LOS TIE
Diario de la t
recerá próximam
Sus servicios
vos y de todo ord
rán una nueva e
progreso del peri
cional.
LOS TIE

Dividendos de galerías de $ 2

Ganador de Telilla
Placé de id.
Id. de War Paint
Id. de Willibrodo

Dividendos de Viña d dad de $

Ganador de Telilla
Placé de id.
Id. de War Paint
Id. de Willibrodo

NOTICIAS DI

PREPARADORES D DORES DE AYER E PODROM

Club Hípi
Winchester, Rude
Guardia Rojo, Róm
Ladrillo, Juan J. M
Jadil, Ignacio Yáñ
Salpicón, Florencio
Santa Tecla, Juan
Poincaré, Arturo M
Minneápolis, Humbe
Hipódromo Ch
Faisán, Jesús Ari
Brasilera, Carlos G
Pillullo, Carlos Góm
Pilín, Pedro Rojas
Prothos, Rudecindo
Piave, Arturo Mu
Telilla, Octavio, F
—En la 4.a carrera
Club Hípico, se amon
Miguel Gamboa, por
que condujo a Alta L
En esta misma carr
taron solas las huinchas
se produjo una part
este hecho dió cuenta
partida.
—En la 6.a carrera
Whip y Danger contr
primero por haberlo c
200 metros corridos y
por haberlo abierto
Comprobados estos he
pendió por 2 meses al
Bravo, pudiendo mont
del Stud Limited con
tratado; también rec
contra Santa Tecla, por
zado en la tierra derecha
lugar a este reclamo.
Se amonestó al apre
Aguilera, por haber
Juan Vergara, por hab
do contra él en cierta
—Al jockey Santiago
se encuentra actualmen
do, se le dió permiso p
a Ladrillo en el Ensa
La pista de carrera
ñana para los animales
rán prte en el clásico
en el reglamentario
Jueves se dará la ca
—En homenaje a las
trias se les levantó el
dos los caballos que
pendidos por indócile
en el Hipódromo Chile

El Químico francés Totain

Director de los Laboratorios del The Verger de París en investigaciones hechas recientemente, ha encontrado en diversas hierbas cualidades medicinales de gran importancia para el tratamiento de las enfermedades de los riñones. Totain, dice: de los órganos principales del organismo humano, los que más trabajan son sin duda los riñones, los cuales tienen por misión filtrar en último término la parte del alimento destinada a la sangre, eliminando los residuos venenosos que la afectan. Las funciones del riñón son múltiples: es el depurador y regulador de la composición y presión sanguínea. Como depurador, por él se eliminan las sustancias tóxicas provenientes de la digestión de los alimentos antes de pasar a la sangre, fabricando así la orina. Esta importante función del riñón puede perturbarse por el trabajo excesivo, por alimentos muy condimentados y por la edad, entonces las sustancias tóxicas pueden no ser eliminadas o hacerlo mal y, poco a poco, se van acumulando en la sangre envenenándola lentamente, sin producir dolores a los riñones, sino trastornos diversos, como ataques reumáticos, cansancio general, espíritu decaído, tobillos y párpados hinchados, trastornos en la orina. Diversos pacientes que presentaban los síntomas más convincentes de enfermedad renal con imflamación del hígado y vejiga fueron curados en poco tiempo por **THE VERGEL**. Cuatro tazas al día de The Vergel, usándose, según las indicaciones que acompañan a cada caja, serán suficientes para procurar la felicidad de muchos enfermos.

REALIZACION de las MERCADERIAS

Averiadas en la inundación de nuestro ALMACEN, DE ESTADO 74

Maletas y baúles por la 4.a parte de su valor.
BILLETERAS de 8 a 45 pesos, desde.. .. .. $ 3.00
CINTURONES de más de 8 pesos, por.. .. .. $ 2.50
Maletines para señoras, carteritas, chaucheras, etc., etc., a precios bajísimos.

MALETERIA EL PARO ESTADO - 74

11-S

LAS ALMORRANAS S
EN 6 A 14 D
Se garantiza que el
PAZO curará las al
ples, angrantes con
ternas, en 6 a 14 días
rá el dinero. Hecho p
MEDICINE CO. St. L

TERNO
Sólo hasta el 13 recibimos órdenes.
APROVECHE USTED
SON SOLO TRES DIAS
SASTRERIA S. PARRA Y
AGUSTINAS 979.—TELEFONO INGLES 1244, CASI esq. A

DEPORTES

Los primeros Juegos Olímpicos Latino-americanos

L PROGRAMA PENDIENTE DEL TORNEO DE ATLETISMO

igeros comentarios sobre el posible desenlace de las distintas pruebas

Preocupa la atención de todo país en estos momentos el esarrollo de las pruebas atléticas de las grandes justas olímicas de Río de Janeiro. Se han erificado ya las dos primeras tapas, después de las cuales hile ocupa el primer lugar en l cómputo, seguido muy de erca por Argentina.

Habíamos anticipado a nuesros lectores en nuestra edición el Sábado último, que a la reresentación de nuestro país le orrespondería en esta ocasión na labor mucho más intensa ue la que ha debido desarrolar en los campeonatos surmericanos anteriores, por la opa América, los cuales le han eportado por tres veces seguias hermosos triunfos.

A medida que se sigue desarollando el gran torneo, más se onfirma este aserto, ya que sus aballerosos contendores, que isputan el cetro de esta activiad, se han presentado a la conenda con justos títulos para er considerados como dignos ivales, destacándose algunos e sus exponentes como verdaeras estrellas continentales. asta solo con hacer mención la hazaña del atleta brasileño cewald, que lanzó la jabalina la colosal distancia de 56.88 etros, quebrando por una gran iferencia el record que detenta nuestro compatriota Medina.

Un somero análisis de la poible actuación final podrán preciarla nuestros lectores con lgunos comentarios que nos ugieren las pruebas pendientes el concurso.

Dmos a continuación el oren en que se desarrollarán las ruebas pendientes:

El programa pendiente

MARTES 12

I. Series de 200 metros.
II. Lanzamiento del disco.
III. Series 400 metros con llas.
IV. 10,000 metros, crosscoun-
V. Preliminares salto alto con pulso.
VI. Final de los 400 metros.
VII. Posta 400 metros (4x100)

MIERCOLES 13

I. Lanzamiento del martillo.
II. Final de los 400 metros llas.
III. 10,000 metros.
IV. Final de los 200 metros.
V. Final del salto alto con pulso.
VI. 1,500 metros.
VII. Posta, 1,600 (4x400).

La Marathon y el Pentatlon talvez se realicen el Viernes 15.

Comentarios

200 METROS

La llegada de esta prueba será altamente interesante entre Piovano, argentino, que tiene el record suramericano en curva con 22 1|5; Bastos, uruguayo, que tiene el record suramericano en pista recta con 22" y Malagutti, brasileño, que en la selección, sin ser totalmente exigido puso 22 2|5" en curva.

Es igualmente un buen candidato el argentino Pozzi.

Los chilenos García, Slater, Moller, Miquel, Carvallo, están bien, pero no a la altura de los anteriormente nombrados. En esta prueba la representación chilena es débil.

En los entrenamientos se han desempeñado mejor Miquel y García. Como se sabe, de estos cinco sólo pueden participar tres.

LANZAMIENTO DEL DISCO

Los atletas D. Estévez Martín, uruguayo y J. Llobet Cullen, son los ases del continente. Los chilenos Kolbach y Acevedo pueden tener opción al tercer y cuarto puesto, respectivamente.

400 METROS CON VALLAS

Thompson, argentino, está en condiciones extraordinarias y puede cubrir la distancia en 58 2|5. El record suramericano es de Mazzali, uruguayo, con 59".

Los chilenos Délano, Pérez, Rosenqvist y Barros, están bien y pueden ocupar el tercero y cuarto puestos.

10,000 METROS, CROSSCOUNTRY

Con puntos individuales y por equipo de cinco hombres.

Nuestros representantes Plaza, Arancibia, Bravo, Baeza y Castillo son los indicados para adjudicarse la prueba.

Plaza se encuentra en estado extraordinario. Es el mejor hombre y el que dará mayor número de puntos a Chile.

SALTO ALTO CON IMPULSO

Erico Palcao, brasileño, tiene en su favor el record suramericano con 1.81 1|2 metros. Es un atleta de grandes recursos.

Patiño y Fernández, uruguayos, pasan de 1.80 metros.

Nuestros atletas Orrego y Ugarte, están en gran condición. Es cuestión de suerte.

Nos inclinamos, a pesar de todo, a favor de nuestros representante Hernán Orrego, que en los concursos internacionales pone en juego todo su corazón.

FINAL DE LOS 400 METROS

En consideración a las series corridas ayer, Chile ha quedado con un representante, el señor Luis Moller.

Ya habíamos dicho que en esta prueba no tenemos verdaderos especialistas en nuestro país. En todo caso, estando Moller en la plenitud de sus formas, podría ocupar un cuarto puesto.

El orden de llegada podría ser: Gradín, Figuereido, Pozzi y Moller.

POSTA 400 METROS (4x100)

Brasil, en la selección, se anotó el récord suramericano con 44 3|5". El equipo argentino es formidable y el chileno muy parejo. A pesar que individualmente no hicimos gran papel en los 100 metros, hay que reconocer que en esta clase de competencias el factor suerte influye en gran parte en su resultado. Todo depende que haya precisión y rapidez en la entrega del palo. Nos decidimos por el equipo argentino, sin desconocer que el chileno puede ser la sorpresa.

LANZAMIENTO DEL MARTILLO

J. Llobet Cullen es el candidato de mayores prestigios. Estévez Martín, uruguayo, para el segundo puesto, y Warnken, si mejora de su lesión sufrida en un pie, para el tercero. En todo caso, Momberg puede darnos algunos puntos en esta prueba.

10,000 METROS

Serán puntos seguros para Chile por intermedio de Plaza y Arancibia. El tercer lugar saldrá de Baeza, Castillo o Bravo, ya que entre estos tres últimos deberá definirse la representación total de nuestros colores en esta prueba.

Los brasileños tienen algunos buenos elementos para carreras de largo aliento, pero consideramos que no alcanzan esta distancia con la holgura de los nuestros.

1,500 METROS

Arancibia, Guajardo y Baeza defenderán nuestros colores y tienen fundadas expectativas de ocupar los tres puestos de preferencia.

Aunque Guajardo tiene el récord suramericano, Arancibia se ha desempeñado en mejor forma hasta hora, por que consideramos que alcanzará el lugar de preferencia.

J. Suárez, argentino; Luis Bolo, uruguayo, y Alfredo Gomes, brasileño, cuentan también con la confianza de sus respectivas delegaciones.

POSTA 1,600 METROS (4x400)

Esta prueba debe ser disputada entre los equipos uruguayos y argentinos que tienen a cuatro especialistas en la distancia.

El conjunto nuestro: Barros, Slater, Moller y Carvallo, en relación, es débil para esas competencias en que es imposible hacer vaticinios.

MARATHON

Sólo presentarán equipos Chile y Brasil. Entendemos que será un paseo para los nuestros: Plaza, Castillo y Celis.

PENTATLON

Habrá lucha entre D. Estévez Martín, uruguayo; Luis Bianchi, brasileño, que es muy bueno en esta competencia, y nuestros compatriotas Torres y Kausel.

Los antecedentes de los contendores inclinan la balanza a favor del representante oriental.

FOOT-BALL

LA REUNION DE AYER EN LA CANCHA INDEPENDENCIA

El Liverpool I vence por cuatro puntos a cero al Britania I

El Arco Iris I triunfa por un tanto a cero en su lance con el E. Metalúrgico I

B. Central I (4) c. 5 de Abril I (1)

Ante un reducido grupo de espectadores se verificaron durante la tarde de ayer los encuentros de las canchas Independencia N.os 1 y 2.

La reunión careció en general de interés, por haberse variado el programa a causa de que apareció mal anunciada, por error de copia, la partida Unión Chilena 1.o con Universo 1.o, la que no se jugó.

A primera hora en la cancha N.o 1 jugaron los primeros equipos de los clubs B. Central y 5 de Abril, habiendo sido vencido este último por cuatro puntos a uno.

En el mismo terreno, a segunda hora, ante el árbitro señor Felipe Horta, midieron sus fuerzas el Liverpool 1.o y el Britania 1.o

Intervinieron los siguientes conjuntos:

Britania 1.o

Castillo
García, Carvajal
Isla, Flores, Pinto
Neira, Briones, Fredes
Barrientos Mondaca
O
Córdova Cabrera
Meneses, Jorquera, Nilo
Molina, Salcedo, Palma
Castillo, Salazar
Gamboa

Liverpool 1.o

El primer período fué más o menos equilibrado y los contendores trabajaron empeñosamente. Ninguno de ellos vió premiados sus esfuerzos con la apertura de la cuenta.

La faz del juego varió por completo en el 2.o tiempo, durante el cual se impusieron los hombres del Liverpool sobre sus rivales.

Habían transcurrido diez minutos después del comienzo de la segunda etapa cuando se produjo el primer goal a favor de los colores del Liverpool. Cabrera se había arreado por su ala, centrando en buena forma. El tiro al arco es detenido por Castillo, guardavallas que es oportunamente cargado, maniobra que aprovecha Cabrera para batir el baluarte del Britania.

Desde este momento todos los recursos empleados por el Britania resultan estériles.

El Liverpool se anota tres puntos más, resolviéndose, por consiguiente, la contienda con cuatro tantos a favor del Liverpool por cero del Britania.

La partida más importante del día fué sin duda la que se verificó a segunda hora entre los primeros equipos de los clubs Arco Iris y E. Metalúrgico, los que al llamado del árbitro, señor Viveros, tomaron la siguiente colocación:

Arco Iris 1.o

Montenegro
Pacheco, Mardones
Vega, Godoy, González
Torres, Pérez, Tapia
Lamilla Núñez
O
Morales Pérez
Valdés, Flores, Zamora
Guerrero, Arellano, Muñoz
Arce, González
Encina

E. Metalúrgico 1.o

Durante el primer tiempo se desarrolló un juego muy rápido, que se caracterizó por la equivalencia de fuerzas. Terminó a cero punto.

Al finalizar el segundo período, Torres toma el balón, lo cede a Núñez y éste a Pérez, centro delantero que a su vez lo coloca a los pies de Lamilla, quien marca el único tanto del día a favor de sus colores.

Sin que la cuenta de un punto a favor del Arco Iris por cero del Metalúrgico se modificara, terminó el partido.

LA IMPORTANTE REUNION DE AYER EN LA CANCHA DEL SANTIAGO

El Ibérico Balompié se adjudica la Copa "Mono", venciendo holgadamente al Borgoño

El Santiago F. C. vence en el preliminar al Audax Italiano por un goal a cero

Pueden sentirse satisfechos los organizadores de la tarde deportiva verificada ayer en el hermoso field del Santiago F. C. a beneficio de los damnificados de la provincia de Cautín.

El espléndido día unido al gran entusiasmo despertado entre nuestros aficionados por los encuentros a verificarse, contribuyó poderosamente para que las tribunas especiales se vieran totalmente ocupadas por numerosas familias de las colonias Ibérica e Italiana, a parte de las tribunas populares y alrededores de la cancha que estaban llenos de público.

La prestigiosa firma Barrachina y Cía. allegó su desinteresado concurso obsequiando los trofeos que se disputaron.

EL PRELIMINAR

Poco después de las 2 de la tarde el señor Joaquín L. Huerta llamaba a los cuadros del Audax Italiano y Santiago que disputarían once medallas de plata.

Al iniciarse el juego, los cuadros se constituyeron así:

Audax Italiano:

Fantinatti
J. Cattenacci, U. Anglada
C. Fruttero, D. Fruttero, B. Fruttero
L. Roatti, Oltarola, Scaia, Moccia, Simonetti
O
Ramírez, Arroyo
Quiroga, Monasterio, Vengoa
Villablanca, Ramírez, Cruz
Orellana, Bertosi
Alvarez

Santiago I:

Durante el primer tiempo, ambos equipos trabajaron con gran ahinco, entusiasmándose momento a momento el público con las bonitas jugadas.

Las vallas fueron el blanco obligado de los delanteros, quienes trataban por todos los medios de vencerlos, pero Alvarez y Fantinatti se mostraban imbatibles.

Llegó el descanso reglamentario, sin que hubiera score.

Reiniciado el juego, el Audax buscó con gran empeño la apertura de la cuenta a su favor demostrándose Alvarez como un gran guardavallas.

Las defensas tuvieron un trabajo abrumador, pues, tanto de uno como de otro bando las jugadas bien llevadas eran contrarrestadas eficazmente.

Cuando nada hacía presagiar el resultado que hubo, los ágiles del Santiago, algunos de los cuales estaban en posición dudosa, vencieron a Fantinatti con un tiro que pasó rosando el travesaño.

Casi inmediatamente después sosonaba el pitazo del árbitro dando por terminada esta partida, que a no dudarlo, ha sido excelente, por la caballerosidad y el gran entusiasmo de los contendores con el triunfo del Santiago por un tanto a cero.

EL LANCE DE SEGUNDA HORA

A las 4 1|4 P. M., se presentaron los cuadros del match de fondo, bajo las órdenes del señor Francisco Troncoso constituyéndose así:

Ibérico:

Lapiedra
Vicuña, Méndez
Gondra, Xargayo, Sobarzo
Legarreta, Gutiérrez, Mediavilla,
J. Pardo, A. Pardo
O
J. Farías, G. Díaz
H. Juica, A. Trujillo, F. Gana,
A. Wastavino, A. Lillo, M. Tapia
N. Trujillo, E. Aguirre
A. Miranda

Borgoño:

La iniciación del encuentro previó una lucha reñida y caballerosa, pues ambas zagas se vieron compelidas a trabajar con gran decisión y empuje, por cuanto las líneas delanteras amagaban continuamente a las vallas anhelosas de colocar los primeros goals a su favor, pero desgraciadamente la desorganización del cuadro del Borgoño a partir de los 20 minutos de juego a raíz de un tiro penal que convirtió en goal J. Pardo, hizo desaparecer el resto del partido a pesar del encomiable empeño del jugador Lillo que trabajó con gran tesón.

Minutos después de este goal, Mediavilla mediante un tiro cruzado vencía a Miranda.

El juego siguió con pequeños períodos de energías del Borgoño, pero ya notándose el dominio del Ibérico, cuyos hombres trabajaban con absoluta seguridad y eficacia.

El descanso llegó sin otras alternativas que las ya expuestas.

Reanudado el partido y a partir de una buena combinación de los ágiles del Borgoño, que fracasó en los tramos finales, los rojos (Ibéricos) empezaron a acentuar un dominio absoluto sobre su contendor, encargándose J. Pardo de traspasar por tercera vez la puerta custodiada por Miranda con un tiro cruzado.

Casi a continuación de este tanto, el mismo jugador, después de una corrida espléndida, salvando con suerte todos los obstáculos, lograba un cuarto goal para sus colores.

Los defensores del Borgoño debieron ceder terreno ante el empuje y buenas combinaciones de los Ibéricos, quienes por este motivo pudieron traspasar por tres veces consecutivas la valla de Miranda, puntos logrados dos por Mediavilla y 1 por Legarreta.

Por más empeño que puso en los últimos momentos el Borgoño, no le fué posible modificar la cuenta, llegando el final con el siguiente resultado:

Ibérico Balompié, 7 goals.
Borgoño, 0 goal.

La hermosa copa "Mono" quedó en poder de los excelentes jugadores del cuadro peninsular.

En resumen, una reunión bajo todos sus aspectos interesante y que dejará gratos recuerdos.

Asociación de Foot-Ball de Santiago

El Directorio de esta Corporación sesionará hoy, a las 9 P. M., en Huérfanos 1062, tercer piso.

Significativo obsequio a la Liga Infantil

El señor Felipe Barrachina, socio de la firma Barrachina y Cía., ha prometido obsequiar a la Liga Infantil una copa para que sea disputada en sus competencias.

Rasgos de esta naturaleza, que van en premiar la labor de las instituciones que fomentan los deportes, son dignas de alabanzas.

Mundial Club (5) v. Maestranza Eléctrica (1)

Este match, verificado ayer tarde, en la cancha del Magallanes, ante el árbitro señor Miguel Schmidt y por la competencia de la Copa Chile (Sección Argentina), fué muy interesante y se resolvió con el triunfo del Mundial por el score anotado más arriba.

Liga Infantil de Foot-Ball

Esta noche, a las 8.30, se reunirá extraordinariamente el directorio de esta institución, a fin de tratar sobre el viaje a Valparaíso, en "El Mercurio".

A esta sesión deberán asistir todos los jugadores seleccionados.

Se encarece la puntualidad en la hora.

MOTOCICLISMO

Sociedad Deportiva Automovilística de Santiago

El Directorio sesionará extraordinariamente el Miércoles próximo, a las 9.30 P. M., en el edificio Ariztía, 7.o piso, oficina 22.

CITACIONES

General Bulnes F. C.—Junta general extraordinaria, para tratar sobre la fiesta deportiva que se efectuará en los días de fiestas patrias.

DUNLOP
"MADE IN ENGLAND"
NEUMATICOS PARA:
Automóviles
Motocicletas
Bicicletas
Llantas Sólidas para Camiones
EN VENTA EN TODA BUENA CASA DEL RAMO
Agentes Generales para Chile: HUTH y Cía.

Imprenta "Echeverría"

n Diego 1233,— Teléfono 23 (Matadero)

rabajos rápidos y económicos. bretas y cuadernos por mayor enor.— Artículos para escrito. Se atienden pedidos de provin. Descuentos a los comerciantes.

AGENCIA DE "LA NACION"
visos y suscriciones hasta las 9

visos clasificados

ARRIENDOS (Necesitan)

AMILIA EXTRANJERA NECEta casa amoblada entre Repúbli- y Dieciocho. Dirección: A. C., silla 1781. 12-S.

ASITA 5, 6 PIEZAS, NECESITO. silla 1865. 12-S

ASA CON SOL, DESEA ARRENar para Marzo, matrimonio solo. silla 657. 11-S

ATRIMONIO SOLO, HONORABLE cesita arrendar casa 4 piezas, cocina y baño o departamento independiente. Casilla 751. 11-S

ARAGE CON PIEZAS, NECESITO rendar. Dirigirse: Casilla 3881. 12-S

USCO CASA-QUINTA, ALREDEres Santiago, arriendo largo. Pe- Valdivia 1107. 11-S

ECESITO LOCAL PARA EXHIobras de arte. Tratar: Moneda 430. 12-S.

PAGO COMISION, POR CASA PAra lavandería, 6-7 cuadras ambos lados Alameda; hasta Cerro. Canon $ 100 a 300. Cienfuegos 43.

ARRIENDOS (Ofrecen)

DEPARTAMENTO CUATRO PIEzas, arriéndase matrimonio solo. — Lira 693. 31-S.

$ 370 ARRIENDASE CASA EN BAjos, 10 piezas, dependencias. Olivares 1435. 170-S

DEPARTAMENTO DE DOS, TRES o cuatro piezas, independientes, con desagüe, luz eléctrica y gas. Pisos parquets, casa de bajos, centralísima, en calle cercana Alameda. Arriéndase. Prefiérese médico o profesional, casa de matrimonio solo. Dirigirse: B. H. Casilla 2579. 11-S

$ 9, 13, 16 SEMANALES, GRATIS una semana, arriendo casitas. Chiloé 1740. 23-S

SE ARRIENDA UN DEPARTAmento en casa familia honorable. Monjitas 368. 13-S

ARRIENDASE BARATO ESPLENdido local para talleres, garage Miraflores 260. Tratar: Cochrane 434. 11-S

$ 9, 13, 16 SEMANALES, ARRIENDO casitas. Chiloé 1740. 23-s

$ 60, ARRIENDO PIEZA AMOBLAda. Granado 542. 11-S

$ 30 ARRIENDASE PIEZAS grandes, limpias. Cienfuegos 139. 14-S.

ARRIENDASE CASA NUEVA, hall, siete piezas y dependencias, dos patios, luz eléctrica, dos cuadras carros Ovalle y Matadero. Cochrane 1848. 11-S.

$ 185, 225 ARRIENDANSE CASAS toda comodidad, siete piezas, dos patios, gas, electricidad, dos carros, San Diego esquina Maule, cerca Matta. Llaves: Maule 1052. 11-S.

SE ARRIENDA CASA EN PADURA 342, con 12 piezas; 2.o patio gran parrón y árboles frutales. Canon 300 pesos. 14—S

ARRIENDO UN LOCAL ESQUINA, Chiloé 2006 y vendo varios útiles cantina. 13-S

ARRIENDO QUINTA (ÑUÑOA), Avenida Irarrázaval, apropósito industria. Serrano 327. 12—S

ARRIENDASE PIEZA, TOESCA 1930 (casi esquina Vergara). Recibo pasajeros, precios módicos. 11-S

ARRIENDASE UNA COMODA PIEza en Loreto 214. 11—S

PIEZA CON O SIN MUEBLES, arriendo. Santa Rosa 97. 12-S

ARRIENDASE 2 PIEZAS ALTOS, independientes a la calle, Casa de familia. Andrés Bello 234. 11—S

ALMACEN, LOCAL GRANDE arriendo barato, mucho barrio, poco capital, vendo urgente. Victoria 1187. 11-s

$ 170 ARRIENDO CASA 5 PIEZAS, servicios, recién empapelada, pintada. Matucana 52 A, 4 a 5. 11-s

CASITA DOS PIEZAS GRANDES, dos chicas, dos patios, frente a la calle, luz eléctrica, arriéndase. Aldunate 1051. 11-S

ESPLENDIDO DEPARTAMENTO, con pensión. San Diego 35. 1-Dic.

$ 150, ARRIENDASE CASA CALLE Mujica 76, luz eléctrica, alcantarillado, agua potable.—W. C. 11-S

EN MARTINEZ DE ROZAS arriendo dos cómodas casas, una $ 220 y la otra $ 230. Tratar: Martínez de Rozas 2864. 11-S.

SAN BERNARDO, ARRIENDASE casa Colón, esquina Urmeneta. Canon $ 250. Datos: Moneda 1355. 14-S

$ 100, ARRIENDO ESQUINA PARA negocio. Libertad, esquina Yungay. Tratar: Mayordoma. 11-S

ARRIENDO DEPARTAMENTO 3 piezas, San Diego 922. 12-s

PIEZAS AMOBLADAS, DESDE $ 55, luz eléctrica, arriendo. Esmeralda 636. 11-S

$ 350, ARRIENDASE ALTOS COmodos, luz eléctrica. Carmen 193. 12-S

SE ARRIENDAN DOS PIEZAS grandes en altos, apropiadas taller, tiene habitación. San Ignacio 197. 11-S

ARRIENDASE LINDO DEPARTAmento, Maruri 378. 12-S

ARRIENDO LOCAL APROPIADO para tienda, almacén de repuesto de automóviles, etc., en calle Morandé —Tratar: Santo Domingo 826. 11-S

DEPARTAMENTO ARRIENDO. — Alonso Ovalle 644. 12-S

ARRIENDO PIEZAS, CALLE, CON sin muebles, sin pensión, Moneda 1422. 12-s

ARRIENDASE UNA, DOS PIEZAS, casa familia. Rancagua 198. 12-s

SE ARRIENDA ESPLENDIDA CAsa en Catedral 2607, bajos. Verla: de 9 a 12. 11-S

$ 50 ARRIENDASE ALTOS SUMAmente grandes. Martínez de Rozas 4020. 11-S

ARRIENDASE DOS PIEZAS, ENtrada auto, todo $ 70. Patricio Lynch 881. 11-S

¡¡LOCALES ESTABLOS PROPORciono!! Instalaciones vacas lecheras. Lira 279. 11 a 1. 11-S

AVICULTURA Y CULTIVOS

SEMILLA DE ALFALFA DEL Huasco, hija de Provence, que no se hiela, vende Adolfo Rillón. Morandé 720. 28-s

CANARIOS CRESPOS, PALOMAS, vendo. Nueva York 90. 11-S

HUEVOS DE RAZAS, VENDO, GArantidos. Nueva York 90. 11-S

AVES DE RAZA RECIBO CONSIGnación. Nueva York 90. 11-S

ARBOLES FRUTALES TODAS clases, realiza jardín. Vicuña Mackenna 4. 13-S

ANIMALES

PERRITO POMERANIA NEGRO, padres importados vendo, Freire 43. 11-S

SE VENDEN PERROS FINOS POliciales, a $ 20 c|u. Tratar: Población Alamos, Concepción 1660. 11-S.

POTRO FINA SANGRE, DE CArrera, importado, Solalinde, con seis yeguas finas, de Posseurs, unas al tener crías, vendo todo el lote en $ 4,000. Interesados, dirigirse a Estación Placilla. Arturo Echeverría. 11-S

BUENA GRATIFICACION SE DArá en Vergara 240 al que entregue perro colly amarillo con cuello blanco, perd'do el Viernes 8. 11—S

OCASION VENDO LINDO CABAllo tiro solo, golondrina, muy elegante. Víctor Manuel 1560. 11-S.

BUENA GRATIFICACION SE DArá en Vergara 240 al que entregue perro Colly amarillo con cuello blanco, perdido el Viernes 8. 12-S

BUENAS VACAS LECHERAS, REcién paridas, vendo. Libertad 544. 13-S

PERRITOS JAPONESES FINOS vendo. Echaurren 424. 11-S

CONEJOS Y JAVAS REALIZO. Martínez de Rozas 2759. 12-S

AUTOMOVILES Y CARRUAJES

MECANICOS Y CHOFERES: Aprovecharán tiempo y dinero, encontrando numeroso surtido repuestos Ford, accesorios, artículos eléctricos. Acudid: San Pablo 3236. Hago descuentos. 19-s

AUTOMOVILISTAS, CHAUFFEURS mecánicos. Realizo numeroso surtido repuestos Ford, legítimos. Descuentos 19 por ciento. Catálogo Gibbs. Artículos eléctricos. Ventas bencinas, aceites, grasas, precios de las compañías. San Pablo 3236, próximo Matucana. 19-S

ESCUELA PRACTICA CHAUFfeurs mecánicos; cursos rápidos; enseñanza por sus dueños. Overland, Ford, Dodge. Vicuña Mackenna 386. 12-S.

COMPRO FORD O DODGE, $ 1.500. Teatinos 341. 6-11

GARAGE GLADINA DE AUTOMObiles y motocicletas, se trasladó a Cienfuegos número 11. 14-S

VENDO CARRETELA CON ARNEses. Arturo Prat 1755. 11—S

A. E. — LLEGARON BATERIAS USL para automóviles Hudson, Cole, Chandler, Willys, Dodge, $ 475, cargadas y colocadas, incluyendo inspección del sistema de alumbrado y arranque. Agua destilada a vapor, gratis. Reparaciones de baterías y dinamos. Taller Auto-Eléctrico. Diez de Julio 165, cerca Vicuña Mackenna Teléfono: 90, Santa Elena. 11-S

AUTO TURISMO, ULTIMO MODElo recién llegado. Monjitas 561. 11-S

AUTO "NAPIER", TURISMO, EN perfecto estado, se vende de gran ocasión. Avenida Constanza N.o 302. (Providencia). 12-S

DE OCASION VENDO AUTO FORD sport, en perfectísimo estado, Gálvez 799. 11-S

VENDO MOTOCICLETA HARLEY Davidson con sidecard. — Manuel Montt 2858. 12-S

AUTO ALEMAN "STOWER" DE turismo, último modelo de 6 cilindros, se vende. Precio de ocasión, por ausentarse su dueño del país. Verlo y tratar: en Avenida Costanza N.o 302, (Prov.) 12-S

GARAGE SANTIAGO: TIENE PAra vender automóviles de las siguientes marcas: Renault elegante. Cole coupée, Hudson cerrado, Willys, Knight, Minerva, Clement Bayard, Paige, Moon, Winton, Packard, Michels, todos en perfecto estado y pintura nueva. Precios comerciales y facilidades de pago. Ejército 724. 11-S

COMPRO AUTO DOCH, MOTOR perfecto estado. Pago al contado. San Martín 776. 11—S

FORD FLAMANTE VENDO. Av San Eugenio 418. Ñuñoa. Teléfono 95, Santa Elena. 11-S

NECESITO ARRENDAR AUTO elegante para los días 17, 18 y 19. Dirigirse a Delicias 1228. 11-S

COMPRAMOS UN CHASSIS FORD en cualquier estado. Dirigirse a Correo 2. Casille 4705. M. R. 13-S

VENDO FORD DE OCASION MAIpú 232.

VENDO CAMION DE DOS RUEDAS nuevo, apropiado para bodega, almacén. Gálvez 1577. 11—S

NEUMATICOS, VULCANIZACIOnes, arreglos pestañas, reparaciones en general, lo mejor, el taller La Estrella, Brasil 25—B. 11—S

AUTO DORT, PERFECTISIMO estado, véndese. Huemul 1939. 11-S

AUTOMOVIL CINCO ASIENTOS, ocasión, cambio tipo sport o camión carga, abono diferencia. Brasil 778. 11-S

VENDO CARRETA CON RUEDAS nuevas. Tratar: Cementerio Católico. 11-S

CAP-TONO FLAMANTE, VENDO. Purísima 231. 11-S

EN $ 70, VENDO CARRETONCITO heladero, casi nuevo. Castro 528. 17-S

VENDO COCHE NUEVO, DE DOS ruedas, con llantas de goma, puesto solo. Tratar: Esperanza N.o 1034. 11-S

VENDO COCHE NUEVO SEIS asientos, llantas de fierro. Lord Cochrane 1386. 12-S

CAB-TONO, FAETON, DOGCART, Breack. Tilbury, y otros carruajes, vendo barato. Avenida España 47. 12-S

LA CARROCERIA "LAS ROSAS" 1836, Teléfono 3319, de Mario Douzet vende auto Mors, Chalmers. chassis europeos 30 HP. Coches americanos de cuero y de vidrios. Spider-Duc liviano. Coches de dos ruedas. Camiones livianos de 4 ruedas. Faetones de 2 asientos con toldo, americanos. 13-S

ALHAJAS

RELOJERIA Y JOYERIA INTERnacional, Delicias 2552. Compro oro, piedras finas y boletos de empeño. 15-S

¡NOVIOS!! ARGOLLAS ORO, 18 Y 14 quilates, ofrece, Relojería Sportman, $ 30, San Diego 780-782. 19-s

COMPRO JOYAS, ARTICULOS DE plaqué y objetos de arte. San Diego 460. H. Aguila. 20-S.

FABRICA DE ALHAJAS. SE COMpra oro, plata, platino y piedras finas. Compañía 1046. 4-N.

COMPRA-VENTA VARIAS

CALENTADORES, BAÑOS, LAVAplatos, en realización. Fábrica San Diego 225. 31-Set.

VENDO TOTORA HEMBRA PARA amarrar viñas. San Pablo 4260. 19-S

MAESTROS ZAPATEROS. — LA suelería que vende más barato es "La Porteña", San Diego 327. Set. 11

CAJAS DE FONDO 8 TAMAÑOS, Bandera 82. 23-s

COMPRO PAPEL USADO A DOMIcilio. Carmen 1505. O-6

CALENTADORES, BAÑOS, LAVAplatos, en realización. Fábrica San Diego 225. 31-Set.

COMPRO CONSTANTEMENTE Toda clase arneses usados. Brasil 29-A

REGIA COCINA A GAS, CON horno, casi nueva. Véndese barata. Andes 3721. 11-S

TRIGO CANDEAL NECESITAMOS por partida. Casilla 135. Fco. Bilbao 381. 16-S

SE VENDE LANA HILADA PARA tejidos. Merced 737. 11-S

RUEDA HIDRAULICA DE OCAsión, vendo. Purísima 231. 11-S

VITRINA ESPECIAL PARA EXposición, vendo. Monjitas, Feria Materiales. 11-S

VENDO DE OCASION UNA COCIna económica. Tratar: Independencia N.o 1103. 11-S

POR ENFERMEDAD DE SU DUEño, se vende una instalación completa con derecho a la posesión, contrato largo, y arriendo barato. Verla: Delicias N.o 1749 A. Tratar: Esperanza N.o 1034. 11-S

BOLETOS AGENCIA, COMPRA: San Diego 125. 13-S

DESEO COMPRAR UN JUEGO DE bolas para billar, usado o nuevo. Dirigirse: Dávila 1075. 12-S

SE VENDEN SILLAS DE COMEdor y varios muebles. Loreto N.o 359. 11-S.

VENDO DOS BILLARES AMERIcanos en buen estado. Hotel Las Lilas. Borja 67. 12—S

CILINDRO JOYERO OCASION vendo. V. Mackenna 13. 13—S

2 MEDIDORES GAS 20 LUCES, compro: San Francisco 934. 11-S
barato. Maestranza N.o 502. 11-S

VENDO ESTANTERIA, SANTO DOmingo 533. 11-S

DE OCASION SE VENDE RICA cocina económica, con caldero de cobre, amoblado comedor, catres, cortinas, baños, colchones, buen lote de libros en francés e inglés, etc. Claras 237. 11-S

LEÑAS DE TODAS CLASES POR carga y por quintales, compra constantemente, Errázuriz y Valdés. Carmen 765. 11-S

LEÑA ESPECIAL PARA COCINAS: espino, monte, eucaliptus y álamo reparte a casas particulares. Errázuriz y Valdés. Carmen 765. 11—S

SERVICIO PORCELANA, TRINCHE, mesas vendo de ocasión. Santa Rosa 97. 12-S

VENDO ESTANTERIA PARA ALmacén. Acequia Los Pérez 4613. 11-S

VENDO BICICLETA, ANDES 2826. S-11

SE COMPRAN RECORTES DE CAsimires de lana. Manufacturas Girardi S. A. Avenida Italia 830. 13-S

$ 300 VENDESE PRECIOSO PAR Gobelinos 140x2 metros. Carmen 79. 12-S

RELOJEROS Y JOYEROS. LOTE herramientas vendo de ocasión. Naniel 718. 11-S

MANTONES ANTIGUOS DE COLOR y negro, compro. Tocornal 334.

VENDO LINDA SILLA CHILENA, aperada. Santa Elvira 620. 13—S

DE OCASION VENDO BUENA EStantería con vidrios y mostrador.—Cienfuegos 43.

SE VENDE UN CATRE NUEVO DE ocasión. Carrera 750.

FRUTAS ARTIFICIALES PARA adornos de sombreros. Al más bajo precio vende la fábrica, uvas, guindas, manzanas, peras, frutillas, limones, naranjas y guías de todas clases en colores variados. Realizo una partida de cuentas de acero, azabache, blancas de hueso, y de madera en todos colores. A comerciantes y modistas grandes descuentos. Arturo Prat 1737.

VENDO PARTIDA SACOS CARBOneros. Calle Bezanilla N.o 1526.

ACEITE DE LINAZA 1.a CLASE. 4.40 litro, aguarrás, arbolito, tiza, tierras de colores. Ofrece: "Mercería Suiza". 12s

¡BLANQUEOS! CARBURO, CAL, alquitrán, ofrece barato. "Mercería Suiza". Santa Rosa 488. 12-s

OCASION VENDO COCINA DE gas importada, y otra económica; dos calentadores a gas. Catedral 1254. 11-S

SE VENDE DE OCASION UNA BIcicleta Diamante. Cienfuegos 7. 12-S

KAOLIN BLANCO Y COLORES, insuperable calidad, ofrécese por toneladas. Ordenes y muestras, Ahumada N.o 58. Agente para Santiago, Lira 925. 14-S

COMPRA-VENTA NEGOCIOS

CURTIEMBRE: POR CONCLUSION negocio, véndese instalaciones, traspasándose arriendo. Dirigirse: Dubreuil Chillán. 16-S

VENDO FRUTERIA Y VERDULEría. Barrio populoso. Brasil 730. 11-S

POR VIAJE VENDO ACREDITADA Pensión París. San Diego 1623. S-15

VENDO NEGOCIO ABARROTES surtido, por ausentarme. San Diego 2370. S-12

VENDO CARNICERIA INSTALAda, con buena clientela, por ausentarme Santiago. Precio moderado, Concepción 1660. 11-S

ESPLENDIDA SITUACION, VENDO Restaurant Bar, segunda categoría, por no poderlo atender. Tratar: Bandera 818, de 9 1\|2 a 11 1\|2, y de 2 a 5, o Casilla N.o 7579. 11-S

VENDO NEGOCIO MUCHO PORvenir. San Diego 372. 13—S

AVISO AL COMERCIO QUE CON esta fecha he comprado el negocio de pensión y billares al señor Emilio Ara que posee en Recoleta 210, después de tres días no respondo por ninguna cuenta. — Ricardo Suárez. 11-S

AVISO AL COMERCIO QUE CON esta fecha he comprado el negocio de pensión y billares al señor Miguel Ara, que posee en Recoleta 110, después de tres días no respondo por ninguna cuenta.—Ricardo Suárez. 11-S

VENDO UN NEGOCIO DE MENEStras, buena posición, poco capital. Cinco de Abril 3742. 12-S

HABIENDO COMPRADO EL ALMAcén de abarrotes de don Heriberto Escobar, Cóndor 1010, no respondo por ninguna cuenta pasados 3 días. Joaquín Miguel Bustillo. 12—S

$ 300, VENDESE PRECIOSO PAR Gobelinos 140 x 2 metros. Carmen 79. 11-S

VENDO BAR-RESTAURANT POR ausentarme de Santiago. Eyzaguirre 1039. 13-S

VENDO BAR-RESTAURANT. SE da a prueba. Tratar: Morandé 783. 15-S

INDUSTRIA LUCRATIVA, FACIL explotación, poco capital, véndese ocasionalmente. Lira 393. 12-S

VENDO POR NO PODER ATENder lindo Bar-Restaurant, Cabaret clasificado 2.a categoría. San Diego 1418. 13-S

POR VIAJE VENDO BAR-HOTEL, libre ley, siete piezas habitación, fuera dependencias, poco capital. — Eleuterio Ramírez 849.

CARNICERIA, CHANCHERIA, MOdelo, vendo, buena situación, verlas. Tratar: Aldunate 901, esquina. Coquimbo. 13-S

HABIENDO COMPRADO EL EMporio de don Moisés Ramos, San Diego 949, no respondo de ninguna cuenta pasado tres días desde esta fecha. Santiago, 8 de Setiembre de 1922. — Domingo Potenjak. 12-s

VENDO NEGOCIO POCO CAPITAL por no poderlo atender su dueño. Verlo: Independencia 365. Tratar: San Pablo 2126. 11-S

VENDO POR NO PODERLO ATENder, negocio carbón y leña, con buenas ventas. Eleuterio Ramírez 853. 13-S

LIBROS Y ESTAMPILLAS

LIBROS COMPRO, SAN DIEGO 105, 20-Set.

BAEDEKER

"BAEDEKER" DE SANTIAGO "Manual del Viajero" (M. C. R.), aparecerá pronto con gran plano Santiago aumentado al tamaño ochenta por cincuenta y ocho centímetros. Precio, $ 2.00 (dos pesos) ejemplar, pedidos para la venta: Casa Fratelli-Castagneto. Delicias, esquina San Martín. Casilla 108 D. Santiago. Librería 20 o\|o de descuento. 20-S

DIVERSOS

SE REFACCIONAN COLCHONES A domicilio. Colchonería La Sud Americana. Rosas 2075. 1.o-Oct.

PIDA PRECIOS INSTALACIONES eléctricas propuestas gratis. Casa Arnaldo Masden, San Antonio 516. Set. 17

SE HACEN TRABAJOS ARTISTIcos de bordado, en blanco y en seda. Maestranza 925. 14-S

BOTONES DE NACAR PARA CAmisa y de hueso para calzoncillos, etc., ofrece la fábrica. Avenida Matta 905. 8-O

NECESITO A LA SEÑORITA Elena Silva, en Gálvez N.o 843. 11-S

VIDRIOS COLOCO DOMICILIO, arreglo claraboyas, atiendo cartas. Vidriería Agustinas 1519. 11—S

¡MAESTROS ZAPATEROS! DURANte la presente semana la suelería "El Cóndor" realizará todos sus artículos con un 20 por ciento de rebaja. No deje usted de visitarla y se convencerá que dada la buena calidad de sus artículos y sus precios equitativos, es la única que en su ramo en Santiago ofrece mayores garantías. San Pablo 3026, entre Maipú y Herrera. 16-S

HOTELES Y PENSIONES

¿QUIEN ES CAMILO ROCHIL? — Es el dueño de la casa de pensión "El Plata", San Pablo 1171. Abierto día y noche, almuerzo o comida a $ 2 el cubierto. Gran servicio a la carta permanente, fiambre surtido de ave, chancho, pescado y mariscos frescos. Cazuela de gallina y pavo con chuchoca, por la noche. Recomendamos valdiviano Plata, con charqui de vacuno, hecho en el mismo establecimiento y está a la vista. 13-S.

$ 280 DOY EN ARRIENDO DEPARtamento dos piezas sin muebles, luz eléctrica, con pensión, para dos personas. Casa sin pensionista. Prefiérese matrimonio solo. San Pablo N.o 1239. Casa 17, altos, interior. 12-S

PIEZAS, BALCONES CALLE, pensión, ofrece casa familia. Catedral 2429. 11-S

ATENCION! DESDE $ 2.50 PIEzas amobladas comida comida con vino $ 2. Gran Hotel Buenos Aires, Delicias 2921, frente Portal Edwards. 20-Set.

CASA EXTRANJERA OFRECE Habitaciones con pensión. Especial para familias, pasajeros, confort. Merced 766. Una cuadra Plaza Armas. 12-s

CASA HONORABLE, PROPORCIOna pieza y pensión. Recoleta 764. 16-S

FAMILIA EXTRANJERA ARRIENda piezas amobladas con pensión matrimonios, caballeros respetables. Monjitas 306. 11-S

PIEZAS, PENSION FAMILIA, arriéndase. Santa Rosa 229. 11-S

ARRIENDO PIEZA AMOBLADA con pensión. Santo Domingo 588. 11-S

PIEZA PENSION, CON, SIN muebles, ofrece familia respetable. Aldunate 647. 11-S.

FAMILIA ARRIENDA ESPLENDIda pieza con pensión, precio módico. Estado 141. 11—S

PENSION MADRILEÑA, VIAJEros, matrimonios. Rosas 1022. 11-S.

PARA MATRIMONIO HAY DEpartamento con pensión. Alonso Ovalle 827, casa particular. 11-S.

ESTADO 75, COMODO DEPARTAmento, baño, anexo, para matrimonio o caballeros distinguidos. Baños, teléfono 3705. 11-S

PIEZA AMOBLADA, CON PENsión en casa de gente modesta, sin pensionistas, necesita señora joven; paga $ 150. Correo.—R. R. 12-S

FAMILIA DA PENSION MESA, COmida sana. Prat 218. 12-S

EN CASA DE FAMILIA RESPETAble, se arrienda elegante pieza a la calle con muy buena pensión. Baño y toda clase de comodidades. Catedral 2915. 12-S

CABALLERO ESPAÑOL, NECESIta pieza amoblada balcón, baño, buena pensión. Cerca Alameda. E. E. Correo Central. 11-S

FAMILIA HONORABLE RECIBE pensionistas, piezas amobladas, balcón calle, luz eléctrica. San Diego 922. 12-s

ARRIENDO LINDAS PIEZAS, balcones calle, con pensión, matrimonios o caballeros. Compañía 2581. 12-S

FAMILIA OFRECE DOS ESPLENdidas piezas calle con pensión. Recoleta 287. 12-S

NATANIEL 112, OFRECE PIEZAS amobladas, calle, con pensión, matrimonios o jóvenes. 16-S

79 SAN DIEGO, UN PASO DEL Centro, arrienda piezas de pensión. 13-s

ARRIENDO PIEZA CON PENSION, Prat 66. 14-s

PENSION PIEZA DESDE $ 100. Diarios $ 6. Molina 34. 11-S

INSTRUCCION

COMPARESE ENSEÑANZA: ACAdemia "Pitman", taquigrafía, mecanografía, profesorado titulado, competente. Maule 1075. 4-O

LICEO SANTIAGO. GALVEZ 139. Kindergarten, Preparatorias, Humanidades. Recibe alumnos externos, medio-pupilos, internos todo el año. Preparación exámenes asegurando éxito con excelente profesorado. Cursos colectivos, canto, declamación, piano, violín, dibujo artístico, pintura. Precios módicos. 12-s

INSTITUTO PINOCHET LE BRUN. —Huérfanos 1657. — Contabilidad, mecanografía, inglés, vendedor, propaganda. 12-Octubre

CURSOS MIXTOS COMERCIALES Aritmética, Contabilidad, Redacción, Dactilografía, $ 10 mensuales; funcionan diariamente de 6 a 8 - 9 a 11 P. M. Título válido Contador Comercial. Pídanse prospectos Instituto Técnico Comercial de Chile. Gálvez 139. 19-s

$ 3. MENSUALES ENSEÑANZA EScritura máquina. Avenida Brasil 863. 11-S

CONSULES, CONTADORES GENErales, especiales, taquígrafos, dactilógrafos, corresponsales, dibujantes, ayudantes arquitectura e ingeniería, prepáranse personalmente y por correspondencia: 9 ramos por 50 y 36 pesos mensuales, según curso. Instituto Mercantil, teléfono inglés. Estado 239. Cerca Huérfanos. Cursos diurnos y nocturnos. 11-S

OCUPACIONES (Ofrecen)

CARPINTEROS MUEBLISTAS Competentes necesita la Mueblería Beye. Condell 329. Valparaíso. 18-s

CALLE NATANIEL 872, SE NECEsita un tocador de guitarra. S-11

BARNIZADORES, BUENOS OFIciales, necesito. Porvenir 385. 11-S.

NECESITO TAPICERO Y BARNIzador. Bascuñán Guerrero 458. 11-S

VIÑA "HUAPE DE CUNACO", NEcesita repartidores con buena clientela. María Auxiliadora 192. 11-S

$ 350 ARRIENDASE ALTOS COmodos, luz eléctrica. Carmen 193. 11-S

PINTOR NECESITO: AGUSTINAS 1859. 11-S

OCUPACIONES "NECESITAN'

(SERVICIO GRATUITO)

VITI - VINICULTOR, ENOLOGO, estudios en Francia. Ofrécese.—S. N. P. M. Casilla 81-D.

SEÑORITA EXTRANJERA OFREcese para ocupación camarera. Correo 7. Angela.

JOVEN BUENOS INFORMES, PAra trabajo oficina, ofrécese. Dirección: Omar, Correo Central.

OFRECESE AMA MEDIA LECHE, sana. San Isidro 736. Casa 7.

OFRECESE JOVENCITO BUENA presencia. Ocupación decente o de oficina.—J. F. M. Correo 7.

OFRECESE MATRIMONIO SOLO: albañil, estucador, extranjero. Aquí o fuera. Bulnes 650.

CHAUFFEUR CASADO OFRECESE Ella de mano, buenos informes.—José Gómez, San Antonio N.o 515.

OFRECESE CHAUFFEUR SIN sin pretensiones, fuera o ésta. Buenos certificados.— E. Muñoz, Moneda 1362.

JOVEN DIBUJANTE SIN PRETENsiones, se ofrece. Fash, Correo 3.

PANADERO Y DULCERO DESEA emplearse. Habla alemán e inglés y poco castellano. Dirigirse a C. P. Hotel Buenos Aires. Alameda 2921. Pieza 32. 13-S

JOVEN ALEMAN DESEA EMplearse en el campo de llavero o segundo administrador. Buena recomendación. Dirigirse a G K. Chacabuco 12A, Santiago. 11-S

JOYERO APRENDIZ BASTANTE adelantado, necesítase; sueldo, 30 a 48 pesos semanales. San Antonio 108. 11-S

MODISTO O MODISTA MUY ENtendido en confección trajes de señoras necesito, tengo local instalado a dos cuadras de la Plaza de Armas. Doy trabajo a medias. Escribir sin pérdida de tiempo. Casilla 3731. 11-S

CHOFER QUE ENTIENDA JARdín, con recomendaciones. Egaña 801. Guindos. 12-S.

PANADERO DULCERO, SE NECEsita para el campo. Referencia: Santiago, calle San Martín 511. 11-S.

ZAPATERO CLAVADOR TACOS palo, necesito. Avenida Matta 364. 11—S

SE NECESITA AMOLDADOR EN yeso y colocador. San Isidro 154. 11-S

MUEBLISTAS COMPETENTES NEcesito. Serrano 398. 11—S

SE NECESITA UN TOCADOR, ESperanza 4. 11-s

TALLADORES Y MUEBLISTAS Necesito, Victoria 1414. 14-s

MAQUINISTA COMPETENTE ELAboración de maderas, necesito. Diez de Julio, esquina Serrano. 11-S

ZAPATEROS OBRA HOMBRE Y buenos compostureros, necesito. Recoleta 381. 11-S

NECESITO CARPINTEROS DE banca, con herramientas. Barroso 747. 11-S

NECESITASE UN MECANICO. Ejército 687. 11-S

NECESITASE 5 JOYEROS Y 2 aprendizas o pulidoras. Ejército 687. 11-S

TAPICERO COMPETENTE, NECEsito. Avenida Irarrázaval 252. 11-S

NECESITO NIÑOS LUSTRAR BOta. Delicias, esquina Plaza Italia. 11-S

CASA DE RESIDENCIA, AHUMAda 149, necesita un mozo competente para comedor. 11—S

MOZO PARA LAVAR FRASCOS, necesita Botica Petrizzio. Estado 93. 11-S

PLANTILLERO NECESITO, ALmirante Barroso 341. 11-S

NECESITO JOVEN QUE TOQUE acordeón y cante. Eyzaguirre 1039. 13-S

MUCHACHO SEPA TAPAR LIMOnada necesito. San Ignacio 195. 12-S

ZAPATERO APRENDIZ ADELANtado necesito. Riquelme 879. 12-S

PELUQUERO COMPETENTE NEcesito. San Antonio 420. 11-S

CORTADOR SUELA COMPETENte necesito. Andes 2714. 12-S

JOVEN ACTIVO, HONRADO, MOdesto, que desee trabajar, necesito. Dirigirse por carta Casilla 53. Correo Central. 11-S

MUEBLISTAS NECESITO. SANTO Domingo 1756. 11-S

NECESITO BUENOS BARNIZADOres La París Fábrica, sección Meneses. 11-S

BARNIZADORES PARA TRABAJO fino, necesito. Santa Isabel 115.

NECESITO OFICIAL COMPOSTUrero, calzado, Avenida La Paz 394. 12-S

JOVENES Y SEÑORITAS DE BUEna presencia, necesítase para escenario en números de variedades teatral. Estado 363, de 6 a 8 P. M.

NECESITO OFICIALES BARNIZAdores. Pedro Mariano N.o 115. Providencia.

NECESITO VENDEDORES AMBUlantes pan dulce. Matucana 96. 12-S

NECESITO BUENAS LAVANDEras, Castro 64. 12-S

MOZO CON RECOMENDACIONES y cama adentro, necesito. San Martín 64. 13-s

NECESITO MUEBLISTAS, REPUblica 272. 12-s

TORNERO EN MADERA NECESITO Nataniel 439.

NECESITO: COPERO, PRESENtarse, 11 adelante. Huérfanos 1062.

NECESITO CARPINTERO, ROSAS 1260.

NECESITO MESONERO COMPEtente, Bandera 530.

NECESITAMOS SOLDADORES Y niños Fábrica de Envases. Manuel Montt 2478. 12-S

ZAPATEROS PARA CALZADO EStaquillado de señora, necesito. Bulnes 1. 11-S

RELOJERO, NECESITO URGENte. San Pablo 2026. 12-S

PELUQUERO, NECESITO DE FIRme. San Pablo 2628. 11-S

SE NECESITA CABALLERIZO. Bascuñán 1085. 12-S

NECESITO MAESTRO HOJALATEro, Bascuñán Guerrero 54. 11-S

PASTELERO-DULCERO COMPEtente necesito. Pedro Lagos 1361. 11-S

BARNIZADORES COMPETENTES necesito. Conferencia 615. 11-S

OFICINA EMPLEOS: OPORTUNAmente proporsiona buena servidumbre. San Francisco 281. 21-s

BUENAS COSTURERAS SASTRES, necesito, que sepan ojalar. Diez de Julio 1302. 31-s

PLANCHADORAS COMPETENTES en ternos necesita Tintorería Francia. Alameda 1983. 11-S

SE NECESITAN BUENAS PALEtoceras, corpiñeras y ayudantas. Riquelme 44. 11-s

NECESITO UNA LAVANDERA. Madrid N.o 795. 11-S

BORDADORA A MAQUINA Y A mano, necesitan talleres "Auomia", Agustinas 728. 12-S

LAVANDERIA FRANCESA, DELIcias 133, necesita lavanderas y planchadoras dobles. 11—S

BUENAS AYUDANTAS CORPIÑEras, necesito. Moneda 1014. 14-S

SEÑORITA PARA LABORES FINAS a mano, necesito. Aldunate 456. 11-s

PLANCHADORAS COMPETENTES en ropa blanca, necesitamos. Estado 46. 4.o piso. 11-S

SASTRERIA SOLE, MERCED 720. Faltan ayudantas vestoneras. 11—S

LAVANDERIA MODERNA, ECHAUrren 216; necesítanse camiseras, posticeras, planchadoras de dobles. 11—S

AYUDANTES POLLERERAS Y corpiñeras, necesítanse. Tarapacá 768. 11-S

LAVANDERAS Y PLANCHADORAS dobles, necesitamos. Lavandería, Merced 475. 11-S

NECESITO AYUDANTAS COMPEtentes en modas. Artesanos 871-5. 11—S

APARADORAS NECESITA FAbrica de Calzado. Delicias 2701. 12-S

COCINERA, CON RECOMENDAciones, necesito. Esmeralda 636. 11-S

NECESITO BUENAS POSTICERAS. Moneda 1490. 11-S

POSTICERAS, CAMISERAS, NECEsita "Lavandería Yúfera". Santa Rosa 247. 11-S

COSTURERAS BLUSERAS, COMpetentes, necesita fábrica ropa blanca. Santo Domingo 1040. 11-S

SE NECESITAN AYUDANTAS, muy competentes, para la moda. Santa Rosa 335. 11-S

EMPLEADA PARA LOS QUEHAceres de casa necesito. Vicuña Mackenna 569. 11 S

EMPLEADA SERVICIO MANO, buenas recomendaciones, buen sueldo, necesito. Agustinas 1060, 3.er piso. 11-S

SE NECESITA CUIDADORA PAra un niño con buenos informes, en Vergara N.o 445. 11-S

NIÑA DECENTE PARA AYUDAR quehaceres casa necesito. San Isidro 261. 11-s

NECESITO NIÑERA DE 12 A 15 años. Exposisión 94. Restaurant Unión. 11-S

NECESITO NIÑERA CON BUENAS recomendaciones. A. Prat 306. 12-S.

EMPLEADA PARA COMEDOR con recomendaciones necesítase. Tratar: calle Dieciocho N.o 477, de 2 a 4 P. M. 12-S.

NIÑA SEPA COCINA, AVENIDA España 16. 11-s

NIÑA ENTIENDA ALGO COCINA, (ojalá Sur), para dos personas, necesito. Libertad 1242. S-11

SEÑORITAS PARA ENROLLAR cintas necesito. Trabájase de 1 a 6, $ 1 la tarde. Cochrane 279. 11-S

SEÑORITA APRENDIZA NECESIto. Sueldo semanal $ 12. Cóndor 870. 11-S

NECESITO NIÑA ASEADA PARA cuidar dos niñitos.— Santa Rosa 264 Casa 6. 12-S

NECESITO NIÑERA. AV. BRASIL 768, Chalet N.o 5. 12-S

SEÑORA REGULAR EDAD NECEsito para todo servicio de matrimonio solo, recomendada. Bascuñán 1530. 12-S

NECESITO COSTURERA SASTRE. Huemul 734. 12-S

NECESITO COSTURERA ENTENdida en ropa blanca y de niños. Villavicencio 315. 11-S

ENCORCHADORAS DE TAPAS COronas necesito varias. Fábrica. Esperanza 1450. 12-S

NECESITO EMPLEADA AYUDAR señora. Morandé 291, último piso. 11-S

SE NECESITA MAESTRA DE COcina y ayudanta y copero. San Pablo N.o 1115. 12-S

SEÑORITAS ACTIVAS, HONORAbles para corretaje, necesítanse. — Huérfanos 1235. Oficina 15.

COSTURERAS NECESITO. FONTEcilla 271. 13-S

NECESITO COSTURERA EN MOdas, Sazié 1954, Casa 5. 12-s

NECESITO NIÑA ENTIENDA COCIna, Riquelme 1016. 13-s

SE NECESITA LAVANDERAS, Gálvez 37. Lavandería.

NECESITO COCINERA Y MESOnera. Niñas para las piezas y comedor. Morandé 870. 13-S

NECESITASE COCINERA, LORD Cochrane 771. 12-S

NIÑERA NECESITO, AGUSTINAS 853. 12-s

COSTURERA ENTIENDA MODAS y ropa blanca, casa particular, necesito. Prat 139. 11-S

LAVANDERA RECOMENDADA PAra familia, necesito. Prat 139. 11-S

NIÑA PARA LAS MESAS, NECEsítase. Casa Cena. San Pablo 2384. 11-S

NECESITO AMA DE LECHE criar guagua en su casa. Rosas 2885. 12-S

SE NECESITA EMPLEADA PARA pastelería y heladero competente. Bascuñán 695. Tratar por la tarde. 12-S

NECESITO BUENA CAMISERA, posticera y de dobles, Compañía 2339, entre Bulnes y Cumming. 11-S

AYUDANTA DE COCINA COMPEtente necesito, hotel, Delicias 2894.

LAVANDERA RECOMENDADA, VIva cerca, puertas afuera, necesítase. Compañía 2876-B. 11-S

NECESITASE COCINERA JOVEN buen sueldo. San Antonio 810. 11—S

BUENA COCINERA NECESITO. — Avenida Matta 623. 11—S

NECEITASE COCINERA JOVEN. — San Diego 715. 11-S

NESECITO COCINERA RECOMENdada, regular edad. Huérfanos 2186. 12-S

NECESITO COCINERA PROVIdencia 855. 11-S

NECESITO COCINERA. — FRANklin 1004. 11-S.

NECESITO COCINERAS. AGUSTInas 2524. 11-S.

COCINERA NECESITO. PASTOR Ovalle 420. 11-S

COCINERA Y NIÑA DE PIEZAS, preciso. Exequiel Fernández 99. — Ñuñoa. 11-S

COCINERA MUY BUENAS RECOmendaciones, necesito. Avenida Matta 413. 11-S

COCINERA Y NIÑERA NECESITO. Avenida España 60. 11-s

COCINERAS, DE MANO Y PIEZAS necesito. Buenas colocaciones. Bandera 339. 11-S

COCINERA, SUELDO, $ 80 NECEsito. San Francisco 281. 12-s

COCINERA NECESITO, AGUSTInas 853. 12-s

COCINERA SIN NIÑOS, REGULAR edad, puertas adentro, necesito urgente. San Pablo 2530. 13-S

COCINERA JOVEN. SERVICIO sencillo, poca familia. Bascuñán 121. 11-S

OBJETOS PERDIDOS

SE DARA BUENA GRATIFICAción, a quien devuelva un prendedor de brillantes, perdido el día 4. Cienfuegos 81. 11-S.

SE GRATIFICARA A LA PERSONA que entregue en Agustinas 923, un alfiler forum barra, de brillantes, y dos perlas perdidas el ocho del presente. 11-S

A QUIEN DEVUELVA UN PAQUEte con dos cuadernos de apuntes que se perdieron entre Plaza Argentina y Romero, en Matucana 54-A, se le gratificará. 11-S

A LA PERSONA QUE SE HAYA encontrado el pase de tranvías N.o 861, a favor de Luis Meléndez, se ruega devolverlo a Sazié 2007. Se dará gratificación.

PRESTAMOS DE DINERO

A. BAJO INTERES FACILITO DInero sobre pianos. Casilla 2224. R. G. 31-A

CONTADOR COMPETENTE DISponga $ 10,000 efectivo, necesítase asociándolo importantísimo negocio profesional. Morandé 291, oficina 12-A. 31-A.

DINERO FACILITO SOBRE HIPOtecas. Interés 9 por ciento anual.— David Laurel, Huérfanos 1235. 11-S.

DINERO AL MAS BAJO INTERES, facilito sobre hipotecas, desde 1,000 pesos, cualquier cantidad. Julio Pelisser, Morandé 283. 14-S.

DINERO: TENGO DIVERSAS PARtidas al 12 por ciento, con garantía hipotecaria. Bandera 84, of. 25. 11-S

¡¡DINERO!! FACILITO BAJO INterés, por muebles, pianos, comerciantes, industriales, establecidos; tramitaciones rápidas. Lira 693.

MAQUINARIAS

MAQUINAS ESCRIBIR, OCASION, Bandera 82. 23-s

TALLER PARA COMPONER Y limpiar cajas registradoras, máquinas escribir y calcular. 23-s

SIERRA HUINCHA, OCASION, sin uso, vendo. Sotomayor 792. 14-S.

HORNO MUFLA PARA ENSAYO minerales; vendo dos importados. Sotomayor 792. 14-S.

VENDO MAQUINA VULCANIZAdora, Charle, nueva, ($ 200, o la arriendo. Tratar: Avenida Matta N.o 345. 11-S

COMPRO MAQUINA ASENTADOra, fuerza motriz, para hojas Gillet. Casilla 773. 11-S

SE VENDE MAQUINA DE PIE Singer. Recoleta 1350. 12-S

VENDO MOTOR A GAS, 17 HP. Tipo P. Grosseley con estanque 2,800 litros. Rosas 1836. 13-S

MUEBLES

COMPRAMOS MENAJES DE CASA, atendemos a domicilio. "La Magallanes", Avenida Matta 1004. Teléfono Inglés 147. (Matadero). 30 Mayo 1923

MUEBLES DORMITORIOS, COMEdor, escritorio, salón, variedades de sillas, todos estilos, ofrecemos. Precios muy convenientes. Facilidades pago. Fábrica y venta, Serrano 398. 18-s

MENAJES, PIANOS, TODA CLASE muebles, recibe La Cruz Blanca.— Independencia 370. 13-S.

DE OCASION SE VENDE PEINAdores a $ 46, catres con sommier a $ 38. Colchones lana vegetal a $ 15. Castro 528. 17-S

VICTROLA VENDE, PAGO MENsual, indique domicilio. D. D., Casilla 3862. 11-S

COMPRO PIANO ELECTRICO DE ocasión, nuevo, con facilidades. —A. Anderson. Casilla 2722. 11-S

SE VENDE UN ARTISTICO MEsón oficina; 14 metros de mampara, armarios, muebles, etc., por reforma de oficina. Agustinas 1238.

1,000, PIANO COMPLETO, CAJON. salón, 300. Diversos muebles sueltos baratísimos. Huérfanos 2494.

MUEBLES DORMITORIO VENDEse ocasión. Unión Americana 36. 13-S

MEDICINA

¡¡DECONFIE DE INYECCIONES baratas colocadas por personas que desean aprender!! Acuda al Gabinete de Masajes de Bilbao 27 (3, 6, 9 11 P. M.); aquí atienden con higiene, asepsia y reserva. Teléfono 3983. 22-Set

ANEMIA, RAQUITISMO, DEBILIdad general, curados por el poderoso tónico reconstituyente Vino Jaime. Pídase todas las boticas y droguerías. S-13

ANEMIA, RAQUITISMO, DEBILIdad general, curados por el poderoso tónico reconstituyente Vino Jaime. Pídase todas las boticas y droguerías. 12-Set.

ENFERMOS DESAHUCIADOS Y crónicos. Profesor Bustamante, homeópata. Consultas: Nataniel 277. 8-15

IMPOTENCIA, DEBILIDAD SExual su curación rápida y segura por el Bismolán, Botica Italiana, Huérfanos 1020, $ 12.50. 16-S

BOTICA BELGA, SAN DIEGO 591, esquina Eyzaguirre, ofrece: Alquitrán Guyot 4.20, comprimido oxicianuro. Guillaumin 3.90. 11-S

BOTICA BELGA, LECHE HORlich, 4.70. Píldoras de Ross 1.60. 11-S

BOTICA BELGA. TOS, RESFRIAdos, bronquitis, asma. Píldoras Phamell 2.40. 11-S

BOTICA BELGA, SAN DIEGO 591, esquina Eyzaguirre. Continúa sirviendo su numerosa clientela con sus servicios de farmacéuticos experimentados. 11-S

PERFUMERIA, REMEDIOS EXtranjeros, recetas, despacha fuera de competencia. Botica Belga. 11-S

BOTICA BELGA, SIGUE CON SUS bajos precios atrayendo enorme concurrencia. 11-S

¿LA PRIMERA FARMACIA DEL barrio, la conoce usted? Es la Botica Belga. 11-S

LAS MAS DISTINGUIDAS FAMIlias del barrio compran en la Botica Belga. 11-S

ECONOMICE USTED DINERO Y salud. Botica Belga despacha bien pronto y barato. 11-S

INYECCIONES INTRAVENOSAS higiénicas, 1.70; domicilio, guardo reserva. Escribirme: Practicante Masajista. Correo 13. 12-S

RECONOCIDO COMO LO MEJOR para aumentar la leche y fortificar a la madre durante la lactancia, son las Obleas Lactantes Vita. Todos los médicos recomiendan las Obleas Vita por sus resultados seguros y siempre eficaces. Pídalas: Farmacia Daube y Cía., y principales Boticas. 14-S

MANCHAS, AFECCIONES CUTAneas, irritaciones, cicatrices, sanan completamente, colocando. Pomada Cadum. 11-S

GONORREA E IMPOTENCIA, (DEbilidad vital), afecciones sifilíticas, prostáticas, supuraciones aunque crónicas, en ambos sexos, garantizo curación radical, rápida, sistema sencillo, moderno, infalible, facilidades de pago. Puente 637. Casilla N.o 2756. Informes sobre precios, usos, etc. Consulta gratis diariamente, Domingo, de 10 a 12. Clínica y laboratorio médico del doctor Julio Lefévre.

MATERIALES DE CONSTRUCCION

MADERA ENCINA CHILENA, compro contado, cualquier cantidad. Casilla 5600. 14-S.

$ 1.70 ROSETONES YESO, 40 CENtímetros, variados surtidos, vendo yeso blanco y negro. Cienfuegos 121. 11-S

ASFALTO EJECUTO, COMPRO EL usado. Delicias 2895. 11-S

MAMPARA DE PUERTA CALLE, adobes, tejas, vendo, San Pablo 1433. 11-S

OPORTUNIDADES PARA FAMILIAS

COMPRO TERNOS. DELICIAS 3650 2-Oct.

BORDADOS PARA TRAJES, A MAquina, a mano, con mostacilla, calados, plizados, filetes, botones forrados, prontitud, esmero. Talleres: "Ausonia", Agustinas 728. 12-S

MAISON "LAFAYE", 21 DE MAYO 757 (bajos). Confecciónase trajes, corsés, moldes. Precios módicos. 6-Octubre.

SE VENDE UN TRAJE NEGRO, flamante, para caballero gordo, de regular estatura. Providencia 1215. 12-S

TRAJE NOVIA, VESTIDOS ELEgantes, abrigos, sombreros, calzado, vendo. Riquelme 630. 13-S

POR LUTO VENDESE VARIOS trajes, sombreros, baratísimos. San Carlos 624. 11-S

VENDO DE OCASION TERNO flamante, talle grande: compro lavatorio de desagüe. Libertad 78. 11-S

REALIZACION PALETOES, chomba de seda, hilo seda, de lana. Carmen 126. 11-S.

CALADO, PLISADO, TABLEADO. Carmen 126. 11-S.

PROPIEDADES

VENDO CASA NUEVA, CINCO PIEzas, hall y todo servicio. Precio: $ 20,000. Tratar: de 5 a 6 P. M. Andrés Bello 705. (Sin agentes.) 39-S.

100,000 AL CONTADO VENDESE extensa propiedad en Jofré cerca Lira. Datos en Huérfanos 2313. 16-S

VENDO LA CASA ROSAS 1264. — Tratar, ahí mismo. 11-S.

LINDA CASA EN CONSTITUCION, recién construida, gran sitio totalmente cerrado, situada en lo mejor del centro, vendo de ocasión. Dirigirse a Belisario Núñez, Avenida América 367, San Bernardo o a Portales 254. Constitución. 11-S.

PRECIO REBAJADO. VENDO CAsa grande, buena situación. Avenida Viel 1993. 14-S

52,000 CASA DIEZ DEPARTAMENtos. 35,000 contados resto facilidades pago. Santo Domingo 2128. 14-s

VENDESE, SIN AGENTES, COMOda casa, cerca Recoleta, seis piezas, cuatro servicios. Olivos 679. 11-S

SE VENDE UNA EXTENSA PROpiedad de tres mil seiscientos a cuatro mil metros más o menos en Delicias 3901, esquina Ramírez. Tratar: con su dueño, en Delicias 2836 11-s

VENDO CASA GRANDE, CON UN gran sitio, junto o separado, apropiado para toda clase de industria, con toda comodidad. Tratar: Esperanza N.o 1034. 11-S

FUNDO EN MELIPILLA DE 200 cuadras, con 160 bien regadas, ricos suelos, vendo en $ 350,000, grandes facilidades de pago. Alejandro Greene Valverde. Sección Fundos de Alejandro Greene Cruzat. Teatinos 86. Casilla 3722. 11-S

FUNDO EN SAN FERNANDO DE 500 cuadras, con 28 0regadas, vendo en $ 420,000, incluyendo $ 50,000 en enseres y existencias. Teatinos 86, Casilla 3722. 11—S

FUNDO EN LAS CABRAS DE 1,800 cuadras, que produce de $ 80,000 a $ 100,000 anuales, sólo en trigo, vendo en $ 450,000, muy fácil pago.— Teatinos 86. Casilla 3722. 11-S

FUNDOS Y CHACRAS, COMPRO, vendo, permuto en todas las zonas. Alejandro Greene Valverde. Sección Fundos, de Alejandro Greene Cruzat. Teatinos 86. Casilla 3722. 11—S

13,000 PESOS CASA vicio, 9 piezas, pú 1297.

CHACRAS VENDO los alrededores de mera clase de 10, 50 y 75 cuadras sas y edificios. Valverde. Sección Jandro Greene Cr Casilla 3722.

SE VENDE UNA piedad de tres cuatro mil metros Delicias 3901, esquina tar con su dueño, D

VENDO CASA Arturo Prat 17 dueño ahí mismo.

CASAS, SITIOS, vista, linda situación vendo v casas, ladrillo cada exígese 6,500, resto vena y Valenzuela,

SITIOS DE GRAN pagaderos en 60 interés, vendo Mazotte 191, a una meda. Tratar: San

VENDO LAS SIGUIENpiedades; $ 40,000 chas piezas y calle Beltrán, $ 27,000 casa seis tros terreno en calle pesos casa bonita para poca familia, Yungay. Tratar: 25.

COMPRO LUEGO varias casas de $ Bandera 84, of. 25.

PROFESION

ZURCIDOS INVISIBLE ble zurcidos único. Especialidad composturas, transfor perfectas. San Diego Inglés 667.

CONDOR 1158, CA única especialista bles; jersey, sedas, ras, transformaciones

MASAJISTA EXTRA pecialidad parálisis obesidad. Tratamiento Diego N.o 33.

CURTO, TRANSFOR pieles, plumas. Emb Hago sombreros.

SASTRE, RECIBO gantes trajes, sport y Chacabuco 21.

"MODA FEMENINA" ben hechuras, abrigos dos; precios baratísimos sa 428.

ROPA HEC

ROPERIA LA VEGA llo 694, ofrece en ambos, paletoes, breros, calzado, todo

ROPERIA ANDRES 601 esquina Recoleta paletoes, ambos, de niños, sombreros cios baratísimos, todo

ROPERIA LA CASA meralda 817, en 21 de Mayo. Realiza paletoes, todo de jeros, corte correcto, zado. Visítenos nuestros precios.

ROPERIA MANUEL esquina San Pablo, tura ternos ambos, lones, todos de ricos tido colores, para Sombreros, calzado,

ROPERIA "LA GRAN Diego 236. Realizo pantalones, calzado

COMPRO TERNOS ros, pago buenos precios micilio. San Diego

REMATES

REMATE.— HOY 2 macén abarrotes. Hay: Surtido abarrotes artículos enlozados drieras, armazones, balanzas dos platillos, wer, molinillo, papas, licores finos.— Julio

JUDICIALE

POSESION EFECTIVA. Elvira Contreras v. de don Manuel Jesús, tonio Segundo, don berto y don Juan se les concedió la va de la herencia Marco Antonio Briceño por auto de 5 del Juzgado Civil. Santiago de 1912.

POSESION EFECTIVA. to de 30 de Agosto concedido la posesión herencia intestada Silva Molina, a doña Fuente v. de Silva, na Amalia, a Eugenia Alicia Octavia, a y a Marcelo Abdón Fuente.— Auto del vil.— Santiago, 30 de 1922.

EL SEÑOR JUEZ DEL Juzgado Civil, de esta tición de algunos José del Carmen Barr María Arancibia torce de Setiembre, a día para que tenga rendo decretado, Juez Compromisario la liquidación y bienes de aquellos, tificar la citación Eleodoro Barrera avisos en "La Nación" mas Noticias" y el —Alfonso, secretario.

POR AUTO DE FEC presente, del señor Juzgado Civil, don guez, se ha concedido efectiva de la quedada al fallecimiento Pantaleón Mesa Amelia Huerva Silva.

POR DECRETO DE Agosto del juez del en lo Civil, de este se ha fijado para el bre próximo, a las de, para que se señor Juez la junta de créditos en el don Julio Herz.

BOMBAS

9.a COMPAÑIA DE —Se ha citado a la demia general para actual, a las 9.30 de trabajo.

4EME CIE. (POMPE Academie de 13 Courent a 9 de travail.— Le